大正九年十一月十四日 第三種郵便物認可

康德七年(昭和十五年)三月十日 新京日日新聞 (日曜日) 第六千百六十八號 (一)

新京日日新聞
夕刊 三月九日

發行所 新京日日新聞社 新京永樂町四ノ一 電話三二五・三三〇〇
發行人 十河榮忠
編輯人 和波慧
印刷人 水越內之介

銘酒 高千穗

糧穀出廻り促進
地方行政機關を督勵

政府はさきに大豆を始め主要糧穀類の出廻り促進のため收買價格平均二割方の引上げを斷行したが、主要糧穀類の出廻り促進をより有效圓滑ならしむるためには地方行政機關の積極的側面運動に俟つべきもの多きに鑑み、政府は十日午前九時より國務總理官邸に奉天、吉林、濱江、北安、龍江の五省省長並に同次長を招致し打合會を開催

中央側張國務總理、星野長官、薄田、谷兩次長、韓經濟部、呂產業部兩大臣、澁谷(治安)松田(經濟)柏村(產業)神吉(民生)各次長並に谷口警務、高山梨商務、石坂農務、神田企畫嶺工務各司長、飯澤主計處長、武藤弘報處長

地方側 金、土肥(奉天)閻、植田(吉林)黃、多田(龍江)齋、岡本(北安)荃、源田(濱江)の五省省長、次長出席の上一、穀物集荷に關する件を中心に協議懇談を行ひ收買價格値上げ後の出廻狀況を聽取すると共に今後の出廻促進に關する地方行政機關の積極的援助を要請することゝなつた

興安行政新機構
蒙地振興に特殊性

政府は建國以來對蒙政策の根幹を漸進的保護敎化政策に置き暫定的に國內純蒙地帶を劃分し特別行政を遂行鋭意政治經濟、產業、文化の向上發達に意を注ぎ、以て歷史的地理的環境より時代の進展に取殘された同民族をして國內他民族と同一水準まで昂揚せしめ漸次特別行政形態より一般形態へと轉換せしめつゝあつたが近時同地域民度の著しき向上に伴ひ現興安四省々公署及び省外四旗を含む旗公署機構に整備擴充を加へる必要に迫られたため、政府では之に本格的檢討を加へることゝなり目下興安局地方處を督勵して之が原案作成を急がせてゐる

而して右現地行政機構調整の重點は一般省々公署機構と旗官制を基準とし同地域の特殊性を多分に採り入れこの行政機構を如何に引揚げるにあるが、省公署に於ては東西南三省の現總務廳を廢して新たに省長官房を置き東省に實業廳を西南兩省に警察廳を夫々新設、更に東西南三省の民政廳を民生廳と改稱、各廳分科は省公署側と折衝の上現地狀況に應じ規定する

本機構改革に依り結局東北兩省は官房と二廳、西南兩省は官房三廳となる、一方旗公署現行旗制に代るに旗官制が制定されることになり、國內全旗は一本の旗官制に統合されるわけである

從つてこの職制改正は、中央との間に活潑な人事の交流を來し、同時に旗官制の制定は單なる吏員であつた旗公署事務擔當者をして人事行政の明文化に依り、將來登用の途を開くもので、機構改革後における行政の圓滑化蒙地振興の將來は刮目すべきものがある

日佛國交調整 交涉開始か

【東京國通】日佛修好條約に基き兩國間の通商貿易關係を規定した修好協定は來る三月十五日を以て期限滿了となり、協定の失效は不可避の形勢となつてをりこれが善後措置として第二次歐洲戰爭勃發から新事態に即應日滿國交の再建、再調整が現實の問題となり、近く東京並にパリにおいて國交調整交涉が開かれんとする情勢にあるが、右交涉の本筋に入るに先立ち

一、海南島における帝國の軍事行動に對するフランス側の抗議
二、新南群島及び西沙島領有に關するフランスの抗議
三、滇越、雲南兩鐵道爆擊問題

等の懸案解決が必要とされ交涉は相當難航を續けるものと見られてゐる

ソ聯の援蔣斷絶か
國共全面的衝突への波動

【北京九日發國通】晉北における共產軍と山西軍の對峙は兩軍精銳の移動による戰略體制の整備に伴ひ次第に決戰の危機を成熟せしめつゝあるが、一方事變勃發以來徐々に東進を續けてゐたソ聯赤軍勢力の動向は極めて注目されるに至つた、現在の在西北ソ聯軍事勢力は蘭州駐屯の狙擊兵ならびに機械化部隊約六千及び蘭州附近に在る戰鬪機四ヶ分隊といはれ、その他は程潛の西安行營以下第八、第十兩戰區に配置された參謀技術將校團に過ぎず、事實山西省西北部に在る中國共產軍の支援不可能と見られるが、事態が國共兩軍の全面的衝突にまで發展すれば中央軍の駐屯地區よりの引揚げは不可避と思考され、この間既に屢々發生を見たソ聯將校虐殺事件の再發生も豫想されるため重慶に對するソ聯の援助斷絶にまで發展する可能性あり事態は意外の發展を見越されるに至つた

支那軍の戰意 全面的に喪失す
週間戰況 派遣軍總司令部發表

【南京八日發國通】支那派遣軍總司令部報道部では八日去る二日以降八日に至るまでの支那事變戰況を發表したが概要左の如し

一般狀況 本週全支に亘つて敵の戰意、行動は殆んど見るべきものもなく本年に入つてから最も平穩な週間と言ひ得る、これは冬季攻勢の失敗に續く賓陽、五原方面の全面的敗戰で支那軍が全支各所に潰滅的打擊を蒙り暫く起つ能はざるに至つたことを自證するものである

情報によれば敵は全面的攻勢失敗の後を挽回すべく各師、各兵團の補充編成に努めつゝあり近く抗日全戰線の軍事首腦部會議を開いて今後の對策を協議するものであるがこの會議の結果こそ眞にわれわれにとつて見物である

北支方面 山西及び陝西方面における國共兩軍の軋轢は日を逐つて愈よはげしく、最近では山西軍、中央軍は聯合して共產軍に對し全面的攻勢に出でんとしつゝあり、他方共產軍內部においても親ソ派たる朱德、毛澤東一派と國共合作派の周恩來、彭德懷一味との抗爭漸く表面化しその成行は極めて注目すべきものがある、五原、臨河方面のわが西北進攻作戰は赫々たる戰果を收め殊にこの方面における支那軍の歸順申込みは最近總計六千餘に達し既にその一部はわが方と協力西方最前線の治安維持警備に當つてゐる有樣である

中支方面 冬季攻勢に對するわが猛反擊により中支各方面の敵は解體し大なる積極的企圖を認め得ず僅かに二、三敵匪の蠢動を見たのみであつた

即ち信陽警備隊は一日拂曉駱駝店西方五キロの田家口附近において敵第三十師、第九十師を急襲潰走せしめ次いで的野、宇島の各部隊は四日よりそれぞれ行動を起し隨縣南方地區に蠢動中の敵四川軍を捕捉潰滅中であるがまた佐野部隊は二日湖北省羊樓洞南方山岳地帶にある敵第八十二師の一部を急襲、大打擊を與へた

南支方面 廣東方面の敵は最近極度に食糧不足に惱みつゝあり、わが進擊を恐れ公路を破壞し防備に必死となつてゐる、南寧方面では敵は例によつて南寧奪回の逆宣傳を繰返してゐるが事實敵の第一戰區は遷江、上林、賓陽、隆安、上思を連ねる線に止りつゝあるに過ぎず大體において平穩なる狀態を持續してゐるなほ中山縣城並に海南島の再肅清戰は目下著大なる戰果を擧げつゝ實施中である

陸軍航空部隊の活躍

本週は全支に亘り連日惡天候であつたが、わが陸の荒鷲は左の如く果敢なる活躍を行つた、即ち溝口部隊は四、五の兩日五原方面の殘敵を爆擊、川原、荒卷、竹下の各部隊は五日湖北省隨縣方面の戰鬪に協力、佐藤須藤、青柳の諸隊は二日南寧東方約二百キロの貴縣附近に在る蔡廷楷の第廿六集團軍總司令部を奇襲大爆擊を敢行、次いで鈴木部隊は六日午後中山縣攻略の地上部隊に呼應西江を敗退中の敵舟艇群に潰滅的猛爆を浴せ何れも全機無事歸還した

開拓科學研究所 設立要綱原案成る
四月中旬迄に設立

開拓國策に科學的基調を與へるべく豫て政府に於て素案作成を急ぎつゝあつた開拓科學研究所設立要綱は此の程檢討を終り近く企畫處に廻付することゝなり豫定通り四月中旬迄にはその設立が見透されるに至つた、開拓科學研究所の設置問題は入植、應募、生產何れの點に於ても軌道に乘つて開拓事業を更に科學的に檢討より積極的且つ圓滑なる進展を期すべく昨年來政府その他關係者間に設立計畫が進められ本年度開拓總局一般會計豫算に八萬一千圓の籌備事務費を計上、準備を進めてゐたもので、既に同研究所の機構、組織等について如上、開拓總局素案の作成を終り目下第二段階として農事試驗場その他類似關係機關との調整方法研究並に折衝が行はれつゝあり右調整事務の終了次第企畫處に廻付、更に法制處に於て官制の審議を行ふが、これが時期は籌備期間としては五月末迄を見込んでゐる、現在迄の狀況より實際的には豫定より早く四月中旬迄には開設の見込みであるなほその組織は中央に中央開拓研究所、地方に同支所五六ヶ所を豫定、中央所長には橋本博士の就任方を委囑、大陸科學院、日滿農政研究會その他研究機關と相互連繫について研究が進められてゐる

リ獨外相訪羅

【ベルリン八日發國通】ドイツ政府はリッベントロップ外相が九日午前ベルリン出發ローマに赴きムッソリーニ首相およびチアノ外相と國際情勢につき會談する旨八日夜發表した但しローマ滯在は短期間の豫定である

陸軍定期異動發令
第一線永勤者の交代を主眼
岡村寧次中將軍事參議官に

【東京國通】戰時下陸軍の三月定期異動は九日午前陸軍省から發令された、今回の異動は畑陸相就任後第五回目の異動である、既に前回まで數次に亘る異動において支那派遣軍、關東軍等第一線の主要人事ならびに陸軍中央部首腦部の更迭が行はれ整備強化された後とて今回の當然の順序による進級、待命に伴ふものと第一線の永勤者と內地勤務者の交代を主眼としたものであり、從つて注目を惹く轉補は極めて少數でその主なるものは岡村寧次中將の軍事參議官、岩松義雄中將の中部防衛司令官、上村淸太郎中將の西部防衛司令官、今村均中將の敎育總監部本部長、石本寅三少將の陸軍省兵務局長等である

陸軍中將 岡村寧次
補軍事參議官
同 上村淸太郎
補西部防衛司令官
同 岩松義雄
補中部防衛司令官
同 今村均
補敎育總監部本部長
同 上月良夫
補陸軍運輸部長
陸軍少將 城倉義衛
補陸軍憲兵學校長
同 石本寅三
補陸軍省兵務局長
同 櫛淵鍹一
補陸軍兵器本廠附兼馬政局次長
同 重田德松
補砲兵幹部附
同 關原六
補由良要塞司令官
陸軍少將 末光元廣
補津輕要塞司令官
同 伊佐一男
補西部防衛參謀長
陸軍主計少將 網本淺吉
臨時陸軍東京經理部長被仰付
陸軍藥劑少將 淸水寅次
補陸軍衞生材料本廠長
陸軍少將 牛島敬次郎
補東京陸軍幼年學校長
同 林芳太郎
補大阪陸軍幼年學校長
陸軍步兵大佐 毛利末廣
補名古屋陸軍幼年學校長
同 山本準一
補廣島陸軍幼年學校長
同 石川珠慮
補陸軍豫科士官學校生徒隊長
陸軍航空兵大佐 三上喜三
補陸軍氣象部長
陸軍步兵大佐 國方慶三
補麻布聯隊區司令官
同 島山利雄
補秋田聯隊區司令官
同 井上二一
補小倉聯隊區司令官
同 谷川幸造
補新發田聯隊區司令官
同 藤村益藏
補陸軍省人事局恩賞課長
同 兒玉久藏
補陸軍省兵務局兵務課長
陸軍騎兵大佐 工藤良一
補陸軍省兵務局馬政課長
陸軍步兵大佐 岡田菊三郎
補陸軍省整備局戰備課長
同 山岡道武
補ソ聯邦在勤帝國大使館附武官
陸軍騎兵大佐 土居明夫
免本職
陸軍步兵中佐 鈴木康
滿洲國在勤帝國大使館附武官補佐官兼勤被仰付
同 松山保高
免本職
滿洲國在勤帝國大使館附武官輔佐官兼任被免
ポーランド國在勤帝國大使館附武官陸軍步兵大佐 土田昌雄

司法官會議 第三日

第九次全國司法官會議は七八の兩日に亘り司法部側よりの指示、訓示及び提案事項に關する協議を終了したので最終日九日は午前十時より開催民事刑事、行刑の司法行政全部門につき自由討議による協議懇談を重ね午後五時頃三日間に亘る司法官會議の幕を閉ぢた

農村還元方策成る
福祉諸施設に重點
農產物引上 差額還元

農產物價格引上げによる差額農村還元方策に關しては政府當局に於いて具體策考慮中であり八日開催の農務主管科長會議に於いても種々審議具體策發見に努力を拂ひつゝあるが大體左の方針を以て差額の補塡及特殊會社利潤の農村還元を圖るものと見られ一兩日中に決定を見る模樣である

一、强制收買によつて買上げたる農產物に對する差額の補塡はその種類數量等が明瞭であり收買經路も單純なため收買直前の價格との差額を農事合作社その他收買機構を通じて國家に於いて之が補塡をなす

一、特殊會社の値上げによる利益金は出廻り不圓滑により差額は尨大なるものと見られず大體一千萬圓程度と見られるがこの還元については收買經路の明瞭なるものに對しては縣旗市等の監督の下に之を還元せしめ尚ほ金利を生ずる場合は勸農施設費として流用肥料運賃減額優良種子の割引配給等の農村福祉施設として之を農村に對し還元する

新中國の國旗
反共和平を儼乎表示

【東京國通】支那新中央政府の國旗に付いては曩に靑島會議以來汪精衞、王克敏梁鴻志の三巨頭間に協議が進められてゐたが、現地からの情報に依るとこの程漸く內定をみた模樣で、新生支那を象徵する新國旗は從來の靑天白日滿地紅旗の頂に「反共和平」の四文字を記入した黃色の三角形の布地を附し反共和平の態度を儼乎として表示したものだとのことである、この新國旗は近く開催される中央政治會議で正式決定新政府の成立と同時に新中國の國旗として制定使用されることになつてゐる

民政を除く 五派聯携結成
趣意書、規約作成

【東京國通】民政黨を除く五派聯携有志代議士會は聖戰目的完遂聯盟結成準備のため八日午後六時東京會館において第二回會合を開き倉元要一、西方利馬、原惣兵衞、上田孝吉、土倉宗明、窪井義道(以上政友中島派)肥田琢司、津雲國利、依光好秋、西岡竹次郎、生田和平、綾部健太郎(以上政友久原派)三宅正一(以上社大)淸瀨一郎、赤松克麿、小山亮、大石大、田中養達、道家齊一郎、今井新造(以上時同)永山忠則、長谷長次、曾根重貫、安倍寬山元龜次郎、小田榮(以上第一俱)の諸氏出席、今後の方針について五派聯盟結成趣意書並に規約作成につき各派より一名宛の起草委員を選び來週早々これを決定する事を申合せ同九時四十分散會

强制購買を發動
目に餘る地方糧棧の鬪取引

高粱不足で食糧難に惱みつゝあつた王爺廟は今回の糧穀收買價格引上げにより緩和が期待されてゐたが洮南及び白城子の取引市場においては依然公定價格を上廻る闇取引横行し地場消費と稱し高値を以て大量の取引を行つてゐるため附近生產糧穀が兩市場に流れ込み王爺廟の高粱不足は一層深刻化し遂に市民の日用食糧高粱の入手見込みたゝず、一方當地糧棧業者は高粱不足を見越し市民の困窮をよそに買溜め賣惜みをなしてゐる現狀に鑑み王爺廟西科前旗公署はいよいよ近く市民食糧確保のため全滿最初の主要糧穀統制法第八條を適用し强制購買に乘出すことは確定的と見られるにいたつた

新首都警備

【南京九日發國通】新政府樹立を間近に控へて南京の警備警衞の各機關は着々整備しつゝあるが、新政府憲兵隊の主力をなす北京中國憲兵隊一ヶ大隊は八日午前浦口着列車で南京に到着した、一行の中には張學良時代からの人達も多く臨時政府治下で長期間に亘つて訓練されたので堂々たる貫錄を備へてゐる、同隊は中政會議、新政府樹立期間中主として警衞の任に當り且つ新生首都の警備には萬遺憾なきを期す事となつてゐる

中央政治會議 急速開催要請

【上海九日發國通】中國國民黨南京特別市執行委員會黨員全員は八日汪主席以下中央執行委員各部次長宛通電を發し速やかに南京に至り中央政治會議を開催、永久和平の基礎を築くやう懇切に要請するところあつた

—來聽歡迎—
經濟講演會
時 3月10日午後6時
所 軍人會館
演題 時局と配給
講師 東京府商工獎勵館長 商學博士 井上貞藏氏
主催 新京商工公會

人事往來

着京
▲橋本傳左衞門氏(京都帝大敎授)九日來京ヤマトホテル
▲齋藤計助氏(三井物產)同大都ホテル
▲岡常次郎氏(岡組)同國都ホテル

出發
▲池內眞淸氏 大連へ
▲松田信世氏 奉天へ
▲中里龍氏 大連へ
▲堀部市郎氏 吉林へ
▲本田公男氏 奉天へ
▲水野重功氏 朝鮮へ
▲專頭健次郎氏 四平街へ
▲林金次氏 同
▲白旗貞治氏 同
▲大西精藏氏 海拉爾へ
▲堀尾省三氏 奉天へ
▲田中勇吉氏 內地へ
▲松前平三郎氏 龍泉へ
▲中西小一氏 奉天へ
▲西田誠伊氏 同
▲佐藤敏夫氏 同
▲近藤光男氏 東寧へ
▲島田吉太郎氏 齊々哈爾へ
▲金山作次郎氏 內地へ

その日く

◇氷がとけるといふ頃に、芬蘭あたりでは和平の聲が出て來た

◇强がりはするものの、ソ聯とても適當な所で兵を納めたからう

◇重慶では敗將らを處罰した、蔣介石の責はどうなるのか知らんが

◇山西では國共兩軍がまだ揉めて居る、由來勘定高い氣質の省ではあつた

◇農產物增產へ、巷にあの白麵麭を見るとき、その至當な所以が肯ける

長春座

連日の超滿員御禮

私には夫がある
主演 田中絹代 上原謙 桑野道子

與三郎吹雪
主演 阪東好太郎 最上米子
小山內薰の名作「息子」より

映畫と實演 春の一隨一 豪華番組

ステージショウ
春の歌合戰
歌は讀んで! 踊らば讀んで!

生きた虎の禮に 虎の彫像を贈る
南嶺動物園の挿話

虎をめぐつて新京特別市公署と哈爾濱一木材商との間に麗しい佳話が生れ、これを聞く各方面の人々に朗話を撒いてゐる、ことの起りは昨年七月哈爾濱埠頭區商市街一〇〇號居住木材商東泰洋行主土居彌生吉氏が同店出張所店員達によつて黨河四十キロ南方に於て生捕つた大虎（牝四歳、時價三千圓）を新京特別市公署に贈つたことから始り現在南嶺動物園に居るが市公署ではこのお禮をどうしようと于市長、關屋副市長以下が鳩首協議の結果「虎は虎同士」と虎のブロンズ彫刻像を東京二科會員渡邊義知氏に依頼、此程見事に出來上つたものが九日市公署に到着、署員達を「ホ、ウ」と感嘆させてゐるが、近々土居氏宛送附贈呈される筈である

彫刻の虎は高さ約五十糎青銅の色も青々と四肢をグッと張つた姿は如何にも猛虎らしく、素晴らしい出來榮えである【寫眞は于市長と彫像】

岩松檢事長吉林へ

司法官會議に日本側代表として出席した赤羽大阪地方裁判所長、岩松長崎控訴院檢事長は九日午前八時三十五分新京發で吉林に向つたが、同地方の司法制度を視察のうへ十日歸京する

あすは陸軍記念日

あす三月十日、光輝ある二千六百年の意義一入深き年、聖戰下三度迎へる第三十五回陸軍記念日である。今や無敵皇軍の支那大陸に於ける赫々たる武勲と共に東亞新秩序建設の鐘は高らかに鳴る、かくも輝しき大陸發展の礎石こそ一に寡を以てよく連戰連勝、遂に奉天大會戰に未曾有の戰捷を獲得世界最大を誇つた露軍を粉碎して日露戰役に終止符を打ち帝國の武威を中外に宣揚した三月十日のこの日にあつたのである戰捷の春あす三度意義ある記念日に巡りあふ滿洲國は四千萬民衆擧げて協和會主催の下に當時の皇軍の偉業と苦難を偲び、且つ戰歿將兵の英靈に對し感謝と敬虔なる祈りを捧げ、心から祝福して慶祝諸行事に軍國繪卷を繰り展げる

生殘り勇士も交へ 二萬の分列行進
異彩は本社主催自轉車繼走

國都新京では協和會首都本部主催のもとに午前八時三十分新京神社に於ける奉告祭をはじめとして午前九時には在郷軍人、日露戰爭生殘り勇士の集る長勇會、義勇奉公隊、學生區隊、日滿中等學校、國婦その他各團體二萬名によつて新京神社前中央通りに於いて勇壯なる閲兵及び分列式並に市中に記念行進を擧行、同十一時には再び新京神社に於て日露戰役皇軍戰病死者慰靈祭が嚴肅に行はれ、午後一時より市民待望の非常時下銃後を双肩に擔ふ若人百餘名が榮冠をペダルに賭けて爭ふ本社主催第二回自轉車繼走大會が火蓋を切り、八島小學校では肉彈相搏つ壯烈なる武道大會を、二時より陸軍病院に國防婦人會のやさしき白衣の勇士慰問があり、同三時には寬城子記念碑前で露軍戰歿者の慰靈祭を執り行ふ、午後七時よりは協和會で滿系のために「講演と映畫の夕」を開催して當時を偲び聖戰の意義を徹底せしめることゝなつてゐる、尚當日各戸には日滿兩國旗を揭揚し、各自忠靈塔に詣で正午には吹鳴するサイレンを合圖に家庭にある者も道行く人々も步を止め車馬をとめて護國の英靈に對し默禱を捧げるやう希望されてゐる

興亞聖業への覺悟はよいか
鄉軍聯合分會長 辻少將談

東洋の平和に新秩序を確立すべく正義日本が起ち上つた日露戰爭から卅五年かめぐり來り、あす十日は輝かしい卅五周年の陸軍記念日に當るが、この陸軍記念日は單なる陸軍のみの記念日や日露戰爭記念の記錄としてみてはならない、世界に正義日本の力を示現した戰さだとすれば陸軍記念日こそ正に日本の代表的な記念日だ特に滿洲を戰場として戰つた日露戰爭は滿洲國にとつて日本以上に意義深いものだ、この滿洲の地の一草一石には我等父祖兄弟の血潮が流れにじんでゐる、故國日本では二千六百年を迎へた時、滿洲國は建國九年の慶賀すべき年を迎へたのだ、聖戰今や四年、東洋では第二の東亞新秩序體制を目指す正義の聖戰が行はれてゐる、興亞精神といひ日本精神の作興といふ立場からしても陸軍記念日こそ日滿支東洋全國民が感激の赤心と新しい建設への覺悟を新にする國民自肅日として迎へおくるべき大事な日だと思ふ

嬉しい興亞日和
あすは春風が微笑む

あすの陸軍記念日は絕好の興亞日和、卅五年前黃塵萬丈の裡に奉天入城をした皇軍を偲ぶには些か春めき過ぎるかも知れぬといふ中央觀象臺の御託宣である 八日春の驟雨から息はぬ名殘りの雪を降らせた惡戲もの〻不連續線と低氣壓が東に向つて進行し、一つは朝鮮の東に、一つは樺太間宮海峽附近を北東進してゐます、其後は高氣壓が全滿を蔽つて少し寒いけれど今日の快晴ぶりで何か特別の變化がない限り二三日は續きませう、その特別の變化も今のところ見當りませんのでまづ十日は興亞日和で日本軍人を偲ぶにふさはしくスツキリした晴天でせう

獨立展入選發表

【東京國通】八日午後第十回獨立美術展の入選發表が行はれた、搬入總數は千二百八十六點、入選三百七十八點內新入選は六十六名で本年は全般的に前衞派的色彩の現象が注目され入選作品中には時局を反映して大陸に取材したものや戰傷勇士の出品等が相當ある、異色のものを拾つて見ると會員田中佐一郎氏が南昌戰に從軍し渡河材料部隊の野營に取材した赤田張の兵營及び廬山の飯塚部隊長戰死地附近での作品、廣東戰線から飛行便で搬入し特別受附をしたと言ふ山本誠明氏の「牛山砲臺の庭」蕪湖野戰病院に入院中描き上げた電信兵水原房二郎氏の「蕪湖廣濟寺」或は審査員を驚倒さした戰死者中村良明氏の作品や東京第一陸軍病院に入院中の坂口茂雄氏の「花環」閨秀作家小川まり子女史が北支、蒙疆方面で取材した「洗濯と人物」等が主なものである

鮮系も神前結婚

氏姓も日本名に許されて半島の同胞の間に日本精神の昂揚が强化されてゐるとき十七日午後三時新京神社でその一つの現れと云ふべき國都最初の鮮系神前結婚が營まれる、主人公は大和通り二興德銀行運轉手金延孝（二四）君と西七馬路一二の四金劉學さんの妹昌華（二三）さんで、時節柄簡略を旨とするが式は純日本式で擧げるとのこと

滿鐵で圍碁、將棋權威を招聘

滿鐵々道總局厚生課では社員の趣味助成に資するため日本に於ける圍碁、將棋の權威を聘して全滿各地で巡回指導を行ふことになつた指導者は圍碁の部坂田四段藤澤初段、將棋の部建部六段外助手一名にて新京では圍碁は十四、十五兩日午後七時から、將棋は十二日、十三日午後七時から白菊町俱樂部で指導する

グライダー滑空に 最初の二機連結
空務協會指導者講習開催

滿洲空務協會では航空關係職員の技術向上を圖ると共に滿洲最初のグライダー二機曳航や滑空新記錄樹立のため第二回全滿指導者講習會を來る十二日より十九日まで八日間新京南飛行場に於て擧行することになつた出場者は協會側十一名の他特に小松部隊操縱將校の參加が豫定せられてをりこれにより滿洲のグライダー技術の向上は更に躍進の一途を辿るものと見られてゐる訓練及び學科科目はグライダー飛行機曳航法及び滑翔訓練並に曳航機操縱法、航空氣象學となつてをり監督を協會林部事務理事、指導を弘中航空技師以下が擔當、大いに航空技士及び機關技士等の航空技術を磨くことになつた

八日間に亘つて行はれる訓練ののち六日目の十七日午後から行はれる廿粁往復野外曳航、翌十八日午後の時間滑翔、十九日午前のグライダー二機曳航、曲技滑空は全期間中の白眉とみられその成果が期待されてゐる

哈爾濱農大 四月上旬開校
第一回入試良成績

北滿開發の推進力として新たに設立した國立哈爾濱農業大學は過般奉天農業大學で第一回入學試驗を行つた結果、定員六十名に對し百名の志願者あり豫期以上の成績を收めた なほ同大學では農學科卅名、農業土木科卅名、畜產科卅名募集の豫定であつたが、畜產獸醫科は本年度は準備の都合で間に合はず農學、農業土木の六十名を採用近く新京から準備委員長來哈の上開校日を決定するが、大體四月上旬の見込みであるまた初大學長には同校準備委員長現公主嶺農事試驗場長香村岱二氏に落附くものと見られてゐる

續く防衛展覽會
四月廿八日より開催

國都防衛は市民の手で—と非常時下に於ける滿洲國防衛法の主旨を徹底せしめ併せて防空知識普及を圖り又日本紀元二千六百年を記念する意味に於て滿洲空務協會並びに協和會首都本部では共同主催、本社後援のもとに防空、警護、防毒、燈火管制、防諜に關する展覽會を四月二十八日より五月八日まで十一日間開催することになつた、會場は國防會館及びその附近（主として模型實物圖表等）と三中井（空襲爆擊防空壕の寫眞）寶山（防空に關する各國ポスター類）兩百貨店ギャラリーを會場に

一、支那事變、滿ソ國境事件の鹵獲品及び防空兵器寫眞等
一、避難所、防空壕、屋上防空施設等
一、防毒實驗室、防空相談所設備
一、防空警護に關する器材各種模型、ジオラマ及圖表等
一、グライダー飛行機に關する一切
一、其他防空、防諜に關するポスター參考品等

を展覽して市民に公開するもので、この他會期中適當時期に映畫及び講演會を協和會館に於て開催し、又滿洲航空會社とタイアップして有料遊覽飛行を計畫する等全面的に國土防衛に關する積極的運動を開始することになつた

殺人だ！ 實は精神異狀

九日午前十時頃祝町三ノ一三木村トモヱ（六五）≡假名≡さんは中央通署司法係へ血相變へて飛び込み、いま私の家へ强盜が押入り娘と孫が皆殺しに遭つてゐるから早く來て下さいと訴へに及んだので、すはこそと待機してゐた財前、村井兩刑事が老婆を伴つて現場へ車を飛ばしたが、老婆宅には殺人强盜の起つた樣子もなく靜かだ、兩刑事共これは變だと思つてゐたが、やつと家人の說明で老婆は被害妄想狂に罹つてゐると判つて張り合ひ拔けして引揚げた

・村上英信氏來社・　滿洲中央銀行祕書課員から滿洲書籍配給會社入りした村上英信氏は九日新任挨拶のため來社した

△十日より一階▷ シヨールと 履物陳列 寶山

臺灣島內西廻機遭難か

【宜蘭國通】宜蘭飛行場を出發以來行方不明になつた島內西廻りエンボイ機の乘組員阿佐淺一操縱士（二八）土谷主税機關士の外乘客としてドイツ人技師エンメーオツト氏（上海ルード・メイヤー一八五居住）臺南バチヤロ三六巡査今井彥三氏、花蓮港入船三九渡邊靜子及び備後ツヤ子さんの五名が乘込んでゐるが渡邊さんは二歲のツヤさん（生後八ケ月の幼兒）を伴つてゐるなほ臺北飛行場には臺北州と花蓮港州との州境を西部に向けて飛んだ飛行機を見たとの情報が入つてゐるが、依然行方不明で臺北飛行場でも八方に手を分け搜查に全力を擧げてゐる

警察署とはどんな所か？
八島校兒童の見學

九日午前十時卒業を間近に控へた八島小學校六年生百九十五名（男子九十八名、女子九十七名）は大石正人佐藤信一郎兩訓導に引率されて「何時も私達を守護してくれる警察はどんなところか」と中央通署を見學に訪れた、一同は先づ二階講堂で市原署長より警察はどんなことをするところかと解り易く總體的の話を聞いた後二階より順次特務、警務司法、保安各室で各主任よりこゝはかう云ふ仕事をする部屋と說明を聞いたが、殊に司法係室に設備されてある魔法鏡（透視鏡）を代る〲内側から窺いて、これならどんな犯人だつてちつとも恐かないとはじめてみる鏡に驚嘆の眼を瞠り、又留置場、車輛の整備されてゐるのを見て「僕らは安心して勉强出來るんだ」と正午歸校した【寫眞は見學の一行】

店員共謀の狂言？
洪興林百貨店の强盜

八日夜東六馬路洪興林百貨店を襲つた拳銃强盜事件發生と同時に非常手配を行ひ全市に水も洩らさぬ搜査陣を張り九日未明に掛けて市內飲食店、旅館の一齊檢索を行つた一方、搜査本部である長通路署では一同が發生當時の狀況を再檢討、今後の捜査方針を確定すべく九日未明まで被害者同店使用人林春（四四）張寶德（三九）の再訊問を行つた結果、彼等の自白に疑問の點が出て來て然も事件直後の時刻に管內警行中の司法係林警長が嚨と同店右角ポスト前で互に挨拶をしておきながら事件に關して何等報告をしてゐない事實が判明、更に左の諸點に依り狂言强盜ではないかと云ふ疑ひが濃厚となつた

一、附近には長通路署、憲兵本團等があり人通りの多い場所納時間的にも强盜が出るとは考へられない
一、經營者林西源（三八）が私用のため郷里河北省に十日間の豫定で六日出發してゐること
一、同店は主人妻林周氏（三四）と子供、それに被害店員二名だけの家族でこの事件を妻女が知つてゐなかつたこと
一、被害者達の身體檢査を行つた所不正阿片を所持してゐたこと
一、兩人の申立てが普通强盜が行ふ手口と全然違ふこと
一、滿人の風習として現金は二、三の金庫に分けて强盜等の被害は少額の方から出すものであるが、今回の場合は最初から大金の入つてゐる金庫から金を出してゐること
一、林春の實家から送金方を賴むと手紙が來てゐること

同署ではこれ等疑點につき被害者の再訊問を行ひ新搜查方針を立てることゝなつたが、目下の所兩人共謀の狂言强盜ではないかと見られてゐる

滿洲古武道を日本に紹介—
慶祝委員會で決定

紀元二千六百年慶祝委員會常任幹事會は九日午後一時から協和會中央本部第一會議室に皆川幹事長以下廿餘關係者が參集し開催、滿洲に於ける日本武道並に滿洲古來の武道（唐手、槍術、青龍刀、棒術、その他の武器操作）を日本の慶祝武道大會に派遣の件や滿洲博物館獻納に關する博物館の組織內容の經過報告を檢討のち東亞操縱者大會參加代表の歸還報告をきいた

路上の自轉車泥

八日午後七時頃吉野町四丁目寶安樓橫露路に大毎配達夫が配達中、新聞を積んだ自轉車を置いてゐたのを奇貨に自轉車諸共攫ツ拂つて逃走するボロ買滿人を日本橋通派出所員が引つ捕へたが右は西六馬路居住ボロ買安玉橋（二三）と云ひ、商賣途中しばしば路上で新聞やら洗濯物を失敬してゐたらしく餘罪多數ある見込、安はボロ買に似合はず警察官夏服上下を着用してゐるので憲兵警察官に成り濟して惡事を働いてゐたのではないかと制服の出所とゝもに追及してゐる

コソ泥逮捕

八日午後五時二十分頃中央通署員はかねて指名搜査中の竊盜犯住所不定笠田五郎（二〇）≡假名≡を祝町三ノ一喫茶白十字で食事中を逮捕したが笠田は去る二日露月町三ノ六一ノ三田代光男氏方からオーバー一着時價（三百圓）八日櫻木町三ノ一〇建築業砂川大一郎さん方へ侵入、衣類數點の他鐵棒を竊取、同日午前八時頃三笠町三ノ一一景新公寓止宿亜細亜會館從業員橋本勇（二六）さん宅からオーバー（二百圓）短靴（五十圓）を竊取し何れも入質カフエーを飲み廻つてゐた不良である

勤勞奉仕の歌發表

協和會中央本部勤勞奉仕科では十一日午後五時から中銀俱樂部で先に公募レコード化した「勤勞奉仕隊の歌」並に體操の發表會を開催、引續き座談會を行ふ

・井田照夫來社・　九日より帝都キネマに出演するタイヘイレコード歌手井田照夫一行は八日午後挨拶に來社

あす（十日）

△陸軍記念日
△在京鄉軍模擬召集（午前八時）
△陸軍記念日展覽會 午前九時半、種子配給協會々議 午前十時於國防會館
△在京各部隊追悼式 午前十時於忠靈塔
△在鄉軍人分會主催鄉軍並市內中學校生徒參加記念日分會式並市中行進
△市公署、體育聯盟主催新京武道大會 午後一時於八島小學校講堂
△本社主催記念日戰跡巡拜繼走双輪大會 午後二時兒玉公園前より
△放送劇團公演 午後一時於西廣場滿鐵クラブ

今晩の放送

▲七・三〇（大連）吟詠指導（終）江頭法紘「興亞日本」▲七・四〇（東京）講演「新東亞建設と我國の經濟」櫻內幸雄 ▲八・〇〇（東京）十分間演藝「ほがらか日記、動物園から」乾信一郎作 ▲八・一〇（東京）歌謠漫談「春の銃後だより」▲八・三五（大連）尺八獨奏「春霞」金森高山 ▲九・〇〇（東京）浪花節「鈴蘭の妻」丸山環

銘仙を基準とせる
和裝比會
銃後の御召物として最も實質的な銘仙…新味溢るゝ各產地今春の優秀柄が早くも出揃ひました着物に羽織に新作コートに代表柄を人形に着附けて陳列何卒御高覽願ひ上げます…
十五日まで二階
春の半衿と帶揚げ新着
優雅な春の新色半衿と帶揚げ豐富取揃ひ
三中井

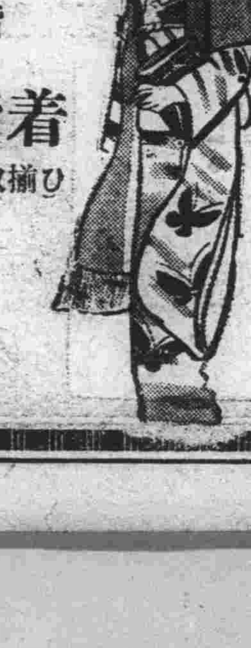

引越荷造
迅速・叮嚀安格
富士町三ノ二三 丸盛運送店 電（３）三四三〇

外交員募集
一、裁縫技術及外交に經驗ある者 三名
一、外交見習 二名
一、待遇其他面談の上
御希望の方は本人御來談下さい
永樂町二丁目四 香川洋服店 電話（３）二六九五番

事務員募集
一、事務に經驗ある方
一、年齡五十歲位（內地人）
右御希望の方は本人來談有度し市內に確實なる保證人を要す詳細面談
新京入船町三ノ二 龜岡疊商會 電話（３）五三四六番

交換手 女中さん 急募
御希望の方は正午から午後四時まで御來店下さい
新京中央通 國都ホテル

法律事務所移轉通知
事務所三月三日限り左記に移轉仕り候
辯護士 辨理士 小西曾一
新京特別市大和通り六八番地（東一條通り大和通り交叉點西入）
電話③四七三四番

第一徵兵保險代理店
結婚保險・敎育保險
新京敷島通四ノ一 旭號 長崎平次郎 電話（３）三四七一〇 八四

皮製ランドセル
吉野町・祝町
大一カバン店 電話(3)六三四四・五〇九六

春衣裳の御案內
御召……錦紗
名古屋帶……袋帶
春コート地……春羽織地
大島紬……結城紬
訪問着……絞り着尺
御婚禮衣裳も豐富に取揃へて居ります是非一度御清覽の程を！純綿ガーゼ肌着一枚 二、五〇
みしまや
日本橋通 電(3)二五三五番

萬華鏡

小粒ながらもチョイとした美人を集めてゐるのは武藏と稱するおでんやである、こゝでチッとはかり新鮮な變つた感覺を持つてゐるのはふみ子さんだ▼今年十九か二十の未だ筈である、お客さんををぢさんと呼び、をぢさんとは氣の毒なことをいふネといはれ、何時の頃から私をちさんと呼び始めたのか覺えてゐないワ、今迄男の人のこと何んて呼んでゐたかしらネ、これから何んて呼んだら良いの教へてヨ▼といふことになり、そのお客さんさうだな、まあ佐藤て人なら最初は佐藤さん、つき會つてゐて特別な關心を拂ふやうになつて來たらサーさんだ、二人の仲が出來たらあなた、結婚したらお前さん、夫婦喧嘩でもおつぱじめたら宿六とでも何とでも好きなやうにいふサといふ親切な御教授にまあ、やだワ▼この娘本人のゐる前ではをぢさんと子供ッぽく呼ぶくせに中々どうしてかげでは呑んべのトラさん、助平のシーさん、大ぼらのタさん等自分で勝手につくつたニックネームを奉つて喜んでゐるから相當な趣味だ、笑ふとゑくぼが兩頬に出來て可愛い、既にして好きな男の悪口をいふあたりこの娘將來相當に生長發展する可能性がある

"私には夫がある"と唄ふ實演二つ

□□今週はどこを見る?

長春座、帝都キネマ、銀座キネマの三館けふから寫眞替り、三月第二週といつたところであるが、大船物に「私には夫がある」があるぐらゐで餘り實のあるものは出てゐない、洋畫は帝キネマの「カルメン狂想曲」一本でこれも「封切は悲劇」の方のお藏物、實演は長春座に「春の歌合戰」帝キネにタイヘイレコード歌手井田照夫一行の唄ふ舞臺があり張り合つてゐる

長春座の「私には夫がある」は淸水宏監督のオリヂナル物、洋裁學校を舞臺に好意を持つて近づいた女には夫があつたといふ只それだけのストオリイだが、如何にも淸水ものらしい好みが觸手を動かしめる、添物は好太郎主演「與三郎吹雪」で小山内薫の「息子」から取材した笠井輝二監督の人情物 切られ與三郎と「息子」を結びつけたあたりがこの映畫の全部で底を割つてみれば藝のないことではある、アトラクションは前週のものと五十歩百歩とみたはひが目か?

帝キネの東寶ブロは藤山一郎が唄ひ霧立のぼるが共演する「春よいづこ」で音樂物ではあるが渡邊邦男演出とあるからにはまともに期待するのは危險である、古賀政男が音樂監督に當つてゐる、「カルメン狂想曲」はラインホルト・シュンツエル監督のオペレッタ喜劇で、アドルフ・ウオールブリユツクとレナーテ・ミユーラルが共演するもの、ミユーラーの男裝が興味であらう、アトラクションは井田照夫、三原純子の唄と長谷川澄子の踊りで伴奏は井田照夫バンド、曲目は「男の涙」「都々逸と兵隊」「浪花節と兵隊」を井田が「同じ夢」「七色の夢」「浪花節とルムバ」を三原が夫々唄ふ

銀キネは大谷日出夫、大友柳太郎、羅門光三郎、雲井八重子等第一級スターを動員した「天保江戸櫻」と別項「若妻の夢」で、新興番組としては相當强力である、前者は刺青奉行遠山金四郎の講談種を扱つたもので波多謙治のシナリオにより渡邊新太郎が監督に當つたもの【寫眞は井田照夫とそのバンド】

▽若妻の夢△ 新興東京映畫、山路ふみ子、宇佐美淳、草島競子の共演する映畫で小出英男の脚色により沼波功雄が監督に當つた新婚喜劇、あくの拔けたものは到底期待出來まいが、山路ふみ子の主演に相當の吸引力は見られやう、銀座キネマ九日封切

雜音

帝都キネマの先週音樂映畫二本立はパッとした入りは見せなかつたが、週末また客足にむらがなく平均して悪い成績ではなかつた▼洋畫が豐富にあればまだ長いことお藏にある筈のものだが、ないお蔭で出しただけの稼ぎはする、よく/\のものでない限り顧られなかつた歐洲物も少々古いぐらゐのことは問題でなくなつた▼東和商事あたり時機にありついたものだ、三映社あたりの「格子なき牢獄」につけた高値なども、この間に乘じて巧みな商法を操つてゐるもので、見たいものは見られない、お古で我慢を强ひられてゐる洋畫ファンこそ哀れである

日曜　舊二月二日　壬子　先負　收　虚宿
東京・本鄕・神誠館

● 一白の人 利害交々到りて油斷は損耗あるを司さどる 西と丑と庚が吉
● 二黑の人 妄動妄進して自ら凶を招く恐れあり戒に吉 子と丙と丑が吉
● 三碧の人 無理をせず氣永に自然に叶すときは吉を得 申と子と壬が吉
● 四綠の人 後悔は其身の油斷から妄動して凶を招くな 申と子と坤が吉
● 五黃の人 身窮境に在りとも前途に光明あり勇で進め 子と午と酉が吉
● 六白の人 憚意心を生じ易く損失を招くことあり注意 午と丑と申が吉
● 七赤の人 我意を張り易き日なり安靜にして吉を得る 甲と午と酉が吉
● 八白の人 一心に努力せば成功す 意心を生ずるは凶 甲と西と丑が吉
● 九紫の人 私情を捨て正道を守り進まば大に吉慶あり 甲と午と乙が吉

滿鐵沿線各眼科　羽牟眼科醫院　滿鐵醫院眼科　市立醫院眼科　御指定
明眞 メガネ
老精華眼鏡店
新京祝町二ノ一七一(新京キネマ前)　電③二四二二　本店 大連　支店 奉天

味覚で立つ 靑葉
鰻かば焼と丼　食道楽
三笠町二丁目　靑葉　電話③二九四二・五一六〇番

朝日座 電②三〇九六

ニュース	12,00	3,30	7,00
愛の渦巻	12,20	3,50	7,21
孫悟空大會	1,18	4,48	8,18 10,25

八日より十日まで　五十錢
十一日より　奥樣御出動　槍は錆びても

豐樂劇場 電(二)一四四五

ニュース		2.10	4.50	8.35
感激の頃	12.00	2.30	2.15	7.25
新しき家族	1.15	4.00	6.30	9.00 10.00

三月八日より三月十一日マデ四日間料金50錢
十二日より　現代劇 ロッパ 歌の都へ行く　時代劇 東京の女性

銀座キネマ 電③六四六五

ニュース		1,02	4,06	7,10
日本の唄三部曲		1,24	4,28	7,32
若妻の夢		1,58	5,02	8'06 9'12
天保江戸櫻	12,00	3,04	6'08	10'09

三月九日より十二日まで　料金 八十錢
十四日より　井口靜波の實演　女百萬石　母戀千鳥

長春座 電③五七六六

ニュース		12,25	3,56	7,27
與三郎吹雪		12,43	4,14	7,45
ショウ春の歌合戰		1,56	5,27	8,58
私には夫がある	11,00	2'31	6,02	9,33 10'52

九日より十五日まで　料金一圓二十錢
十六日より　波濤　唐人お吉

帝都キネマ 電(2)一四〇五

ニュース		2,57	6,57
カルメン狂想曲	11,30	3,10	6,50
井田照夫	12,57	4,37	8,17
春よいづこ	1,40	5,20	9,00 10,15

三月九日より十三日まで　五日間

新京キネマ 電③二〇六八

ニュース		1,06	4,17	7,18
短篇		1,27	4,38	7,47
涙の捕繩		1,53	5,04	8,15 9,25
突撃はこれからだ	12,00	3,01	6,12	10,24

七日より十一日まで　料金八十錢
十二日より十三日まで　木村友衛の浪曲の夕

苦惱せる青年に再び巡り來た青春の喜び女の强い情愛に立直つた若者に燦然と輝く希望の人生

感激の頃

50錢

脚本 齋藤良輔　監督 大庭秀雄

三宅邦子　槇芙佐子　三井秀男　三原純

松竹大船純情大作

豐樂劇場

明日曜は

男見るべし泣き澁谷実の傑作

新しき家族

「浅草の灯」の濱本浩原作沈默久しき新鋭澁谷實作品
佐分利信・笠智衆主演「母と子」を凌駕する大船の傑作
三宅邦子・河村黎吉

メンバーとプログラム

A・漫才……月ミツル 月サブリー
B・漫藝……榊原凡兒
C・舞踊……唄笛美也子
D・從軍漫談……井口靜波
E・井口靜波脚本演出 浪花節レビユー 浪曲學校 全員

時代にピツタリした素晴らしい實演!

三月 14日 15日 16日 17日 公演

キネマ旬報社大陸進出第一回提供
漫談と漫劇の大家! キング×レコード專屬!

井口靜波一行來る

井口靜波と云へば、あゝ浪花節の上手な漫談やさんか、とまで云はれる程ラヂオやレコードで有名を馳せてゐます井口靜波は浪曲を修練しただけに浪花節は玄人はだしと云ふ程巧いものです 加へて洒落の名人で現在漫談學校の校長さんであり ステージに立てば一流の巧みな話術で笑殺させてしまひます

此度は明年北支中支方面へ皇軍慰問をしました一座の精鋭ばかりを引具しての來滿です 何卒御期待下さいますやう

銀座キネマ

日曜の映畫

江川 久々のヒゲ物で快演

突撃はこれからだ

江川宇禮雄　日暮里子

日活多摩川名物トンチンカン爆笑隊久々の出動
爆笑!! 快笑!! の痛快篇!
午前十一時開映

大尉の娘の時代劇化

涙の捕繩

月形龍之助・大倉千代子主演
我が子を捕へる親心! 奇しき運命に紅涙絞る捕繩綺譚!!

新京キネマ

さア日曜の映畫界を一ツ暴れ廻つてやるかな!

十一時開映

オモシロクテタマラナイ
朝日座の孫悟空

孫悟空大會

羅門光三郎・芝田新
鈴木澄子・森光子
伴淳三郎・市川男女之助

同時上映　愛の渦巻

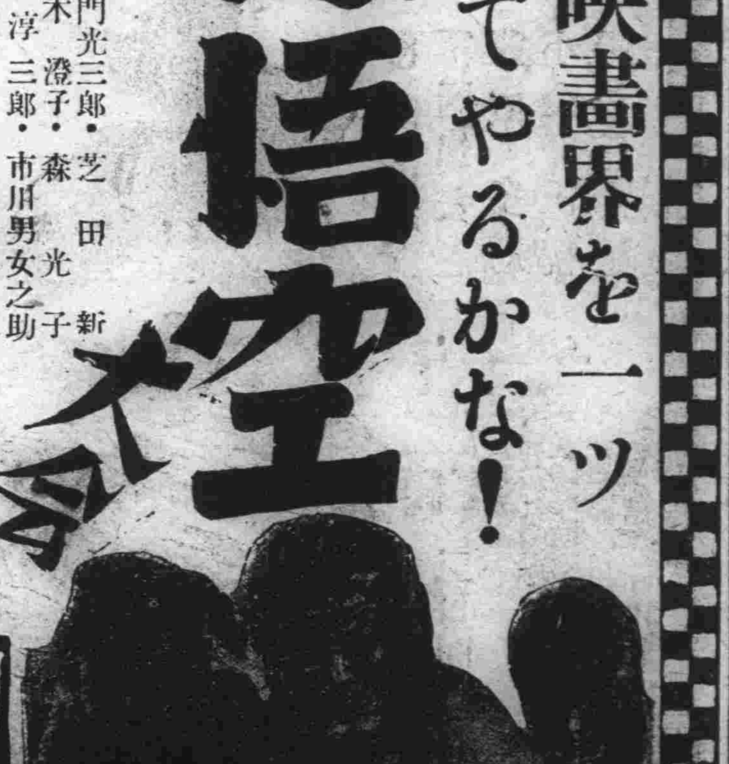

朝日座

近藤勇

橋爪彦七
西正世志畫

(百五十九)

江戸の土(六)

永倉が、品川樓に戻つてくると若い衆が戻つてゐて島田魁が先頭で、どやどやと二階から降りて行くところだつた。

裏から登つて行つた永倉が、

『何處へ行くんだ?』

聲に振り向いた一同——

『あつ永倉さんだ』

いちばん後に居た中村小三郎の聲に、

『えつ?』

振り向いて、

『お、歸つて來た……』

いきなり島田が、

『永倉さん、相手は何處の奴ですか——』

永倉が、

『知らんよ』

さう云つて、

『どうしたんだみんな?』

にやりにやりと、笑つてゐるのを見て、林信太郎や梅戸や、前納が、

『あなたが、殺られかけてゐるといふので、いま馳け着けやうとしてゐたのです』

『あツはツは、殺られるなんて誰が殺られるものか』

『だが、危いと云ふから』

林が傍から、

『三人だと云ふし』

『三人だらうが五人だらうが、冗談ぢやない、殺られるやうな下手アせんよ』

永倉が、平氣でゐるので一同が拍子抜けのしたやうになつて、それからが、また酒——

翌日になつて、宿舍に歸ると、奥の座敷に、土方歳三がただ一人で坐つてゐる他の隊士は、どうしたのか、出拂つてゐてみんな留守だ。

『永倉さん』

歳三の聲に、

『はア』

と永倉が、それへ行くと。

『あまり妄動は……少し自重された方がいゝと思ふが』

火鉢の灰を掻きならしながら、ぢろぢろと覗る眼に險しさが見える。

『はア……?』

『淸遊もいゝが——』

『いや、分りました』

と、永倉が、お辭儀をした。

土方歳三、實は、昨日の一件を何處からか聞きこんで知つてゐたのだ。

(まづい——)

感じると、永倉は、すぐ歳三に頭を下げてしまつたのだ。

無論、歳三がこれ以上訊す道理もなければ、また、訊されるほどの永倉でなかつた。

ほんの些細な私鬪——それも、相手を殺したと云ふのではない。正當な防衛によんどころなく斬つたまでだ。

京であつたらば……。

永倉は、さう思ふ。——

突殺してしまへるほどの問題なのだ。

それを土方歳三が、苦りきつてゐる

——もう行く先の山も見えた。これは、果敢ない氣持である。今日あつて、明日は無い命のそれのやうにたとへやうの無い淋しさである。

忘れたい——この淋しさを。

なんとなく見透しのついたやうな、自分達の運命をどうすれば支へ、進展させ得られるか?

だが、世間の動きは、理論ばかりで推すことは出來ない。

かうしてゐるうちに、何か、急に、方角の變つた運命が、支配してこないとも限らぬのだ。

忘れよう——この淋しさは。

そして、局長の快癒も近いことなのだし、祈らう、輝かしい仕事が始められるやうに……。

永倉は、自分の心に、强い自制と鞭撻とをくれて、なるべく宿所を空けないやうにした。無論、その他の一同も、自然に永倉を見倣つて……

商況 九日前場

海外經濟電報

倫敦金塊	一六八志〇〇
倫敦銀塊	二一片一六分五
同先物	二一片四分一
紐育金塊	三五弗〇〇〇
同銀塊	三四仙四分三

▲外國爲替

米英爲替	三弗九一仙二分一
米日爲替	二三弗四七仙
米支爲替	六弗八五仙
英米爲替	—
英日爲替	一志二片三分二
英支爲替	四片一六分五
英佛爲替	一七六法五〇
米獨爲替	四〇仙二〇

▲紐育株式

スチール株	五八弗四分一
アナゴンダ	二九弗八分七

▲紐育棉花

現物	一一仙〇八
三月限	一〇仙九七
五月限	一〇仙七五
七月限	一〇仙四〇
十月限	—
十二月限	—
一月限	—

▲印棉

ブローチ	二七五留比二分一
オームラ	二七三留比〇〇
ベンゴール	一九六留比四分一

各地株式市況

▲新京株式(短期)

	寄付	大引
新京	二三八九	二三八九
大新	七三四	七三六
鐘紡	一六八七	一六九五
同新	一〇八六	一〇九三
帝新	二〇〇	一九八
滿節	九一〇	九一九

▲大阪株式(短期)

日魯	七四七	七四八
日鑛	八〇〇	八六一
郵船	八五八	八六〇
同新	一〇一九	一〇二二
日石	七九六	七九八
日立	九三六	九三九
滿業	七八六	七八七
電工	—	—
東電	六四八	六四九
日鐵	—	—
滿新	七七三	七七二
糖新	八五六	八五六
日會	六八八	六八八
大新	七二四	七二九
新東	一三八八	一三九三
鐘紡	一六八六	一六九〇
同新	一〇八七	一〇九二
滿業	七八九	七八九
日畜	七四八	七五〇
帝新	一一〇四	一一〇三
商船	一〇一一	一〇一五

▲大連株式(短期)

五品	二九九	二九九
大新	七二三	七二八
新東	一三八六	一三八九
滿業	七八八	七九〇
鐘紡	一六八八	一六九〇
同新	一〇八七	一〇八九
滿鐵	七七五	—
土木	二三	二三
新巨	—	—

各地品市況

▲大阪綿布

三月限	三七八〇	三八六〇
四月限	三八七〇	三八八〇
五月限	四〇四〇	四一〇〇
六月限	四一六〇	四二〇〇
七月限	四二三五	四二九五
八月限	四三二五	四三五〇
九月限	四三九五	四四四〇

▲横濱生糸

三月限	一六五三	一六五三
四月限	一六三一	一六二七
五月限	一六六六	一六三六
六月限	一六三四	一六三七
七月限	一六三〇	一六三六
八月限	一六三〇	一六二六

手形交換高(九日) 七三三枚 一、六六三、〇五八、三五錢

明日曜は

脚本・波多謙治・演出・渡邊新太郎

天保江戸櫻

大羅雲南 大谷友八井條 日柳光門新 出太三重太 夫郎郎子郎 共演

男心に男が惚れておて馴染み刺青判官!
遠山金四郎が大江戸を搖るがす御前裁き!

若妻の夢

脚本 小出英男
演出 沼波功雄

未婚の女性へ!理想の夫がゐます!
こんな頼母しいバズツとあてるでせう
か此の映畫が解決してくれます!

山路ふみ子
宇佐美淳
草島競子
主演

銀座キネマ

松旭齋天華

大魔術の豪華版

十五日より晝夜

頰と咽喉でラッパ吹く印度人

(胴切大奇術 萩原秀長師 特別出演)

萩原秀長師

豐樂劇場

明日のお休みは唄ふ映畫と實演へ

春よいづこ

春は古賀メロデイから
古賀政男藤山一郎霧立のぼるのコムビ

カルメン狂想曲

獨逸で物凄い好評だつたオペレツタ映畫
レナーテ、ミユーラー、アドルフ、ウオールブリユツクの

井田照夫

春に魁けて唄ふアトラクション
「浪花節と兵隊」の

タイヘイレコードの名花
賛助 三原純子
出演 踊 長谷川澄子

井田照夫バンド

帝都キネマ

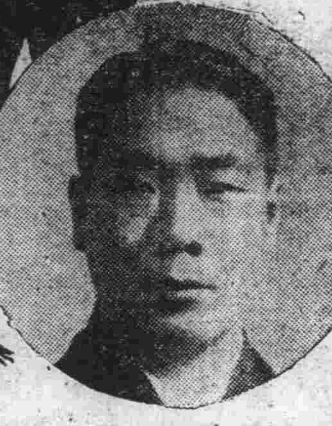

木村友衛

豪放自在!!
快聲!!妙節を以て
天下に鳴る!!
浪曲界の總師!!!

得意の讀物
河内山宗俊
軍國想夫戀
鹽原多助
小金井の櫻
男の行く道

十二日 十三日 二日間限り

精鋭大部隊に附き毎夕正五時開演どうぞお早く

新京キネマ

切封 堂々14日より

女百萬石

脚本・八尋不二 演出・西原孝

井口靜波の實演 同時公演

新らしき時代の翼を持つ女性に見て頂き度い日本の古き女性!! 彼女達の歩み來つた絢爛綾の如き足跡は、まこと地にありて聖なるもの、極みである!! 今こそ我々は感激の涙をもつて迎へようではないか!!

新興京都女軍總動員

鈴木澄子
森靜子
歌川絹枝
高山廣子
國友和歌子
松浦妙子
梅村蓉子
甲斐世津子
松本泰輔
大島
作 寺島貢 共演

母恋千鳥

母は子を戀ひ子は母を慕ひて悲しひとしほに落ちる涙の母と子の物語!!

天才小役 杉山美子 ●古川登美
黒田記代 ●大川修一
井上清 ●歌川八重子 共演

銀座キネマ

春風に笑ひを乗せて歌ふ杉狂來演!!

來演

杉狂兒一行と

(十四日より四日間)

テイチク小泉幸雄 來演

錦知里二
聲間 松本いてふ
流 竹石喬一 一行

新京キネマ

新京日日新聞
朝刊
(本紙朝夕刊十二頁)
發行所 新京日日新聞社
發行人 十河榮忠
編輯人 和波?
印刷人 水越内之介

御召服は 井上洋服店 大經路三六 電(2)二五五九

興亞の陸軍記念日
輝く奉天戰捷 卅五年前のけふ

三月十日第三十五回陸軍記念日國都の朝は明けた、かへりみれば三十五年前のこの日、わが國が國運を賭して戰つた日露の役に奉天入城といふ輝しい戰捷の記錄を作つた感激の日なのである、それは正に日本の大陸發展への出發點であり一大飛躍日本の象徴でもあつた、忠勇義烈幾萬同邦の血に塗つた大陸には今や日滿一德一心の契りも固き滿洲國成り驚異的躍進の一途を辿りつゝ友邦日本帝國と共に興亞聖業完遂に邁進、さらに新生支那には無敵皇軍の赫々たる武勲と共に聖戰二年有餘の戰果成つて中央政府の誕生を目睫に控へ東亞和平の黎明を告げる鐘高らかに鳴る、曠古の聖戰下三度巡りあふこの朝戸毎に掲げる日滿兩國旗は街を流れる淺春の朝風にはたはたとはためき感激に打ち震へてゐるかの如く、だが前古未曾有の重大時局に直面し日滿支一體東亞新秩序建設の一途に邁進せんとするこの秋にこそわれ等銃後國民は先人の偉業を偲び將來に對する不拔の決意を一層強くかたむくべきである、悠久紀元二千六百年意義一入深きこの日、壽ぐ國都の慶祝諸行事は午前八時在京在鄕軍人の模擬召集演習に火蓋を切り全市を擧げて左の如く慶祝繪卷を繰り展げ軍國一色に塗りつぶして行く

慶祝行事

一、陸軍記念日奉告祭、午前八時三十分於新京神社
一、閱兵及分列式、同九時於新京神社前中央通
一、記念行進同十時
一、皇軍戰病死者慰靈祭、同十一時四十分於新京神社
一、武道大會、午後二時於八島小學校
一、自轉車驅走大會、同二時於兒玉公園前出發
一、露軍戰歿者慰靈祭、同三時於寬城子記念碑前
一、講演と映畫の夕、同七時於協和會館

瀆職摘發には苛責なきメス
司法官會議後 及川次長語る

全國司法官會議の最終日の九日は日程を變更し午前十一時より開催、星野總務長官より國政一般、橋本協和會中央本部長より本年度協和會の運動方針、秋田經濟部長より現下滿洲國に於ける經濟界の情況、田代外務局次長より現下國際事情に關し夫々講演があり午後五時三日間に亘る司法官會議を終了したが、會議終了後及川次長は左の如く會議の成果を述べた

今回の會議では一般的のものに對しては大體書面回答の形式を採り特に重要と認めた事項には口答によるといふ方法をとつた、各地方側よりも要望乃至質問が非常に多く會議は豫想以上の成果をあげる事が出來たと信じてゐる大臣よりは司法と行政の關係、又自分は綱紀の肅正について夫々訓示並に指示をしたが、特に公務員の瀆職事件が依然として跡を斷たない現狀であるので自分はこれ等不德漢摘發には苛責なきメスを揮ふやう强調して置いた、各地側の要談は中々熾烈で殊に司法保護事業の强化確立及び巡回調停問題が論議の中心となつた、最終日は協議懇談を行ふ豫定であつたがこれを變更して現下の國政並びに國際情勢に關する講演をして戴いたが、非常に有益であつたと考へる、司法部としては今後とも現地の要望を出來るだけ活かして行く方針である

會議の成果

今回の全國司法官會議においては民事、刑事、行刑の司法行政々策を中心として中央、地方の連携緊密化がより一層昂揚されたが、特に今回の會議の成果としては左の諸點が擧げられる、即ち

一、經濟事犯の取締强化 時局の要請に基く經濟諸統制政策の强化につれて生起する各種經濟事犯の取締に付てはこれを國策の破壞者と看做して徹底的膺懲の方針をとり具體的對策としては各檢察廳に經濟檢事を增員經濟檢察陣の强化が圖られた

一、司法保護事業の整備擴充 司法保護事業は單に免囚保護事業のみに限定せず廣く起訴猶豫者に對する處遇を如何にするか釋放後の職業補導に對して如何なる政策をとるか就職後の成績狀況迄も監察する所謂監察制度の確立が要望され中央においてもこれ等司法保護事業の整備に關し今後行刑司を中心として民生部、治安部、協和會、社會事業聯合會等の各關係團體を網羅する委員會を設置し早急に具體策の確立を期すこととなつた

一、行刑政策と刑事政策の連携の密接化 從來刑事政策と行刑政策の連携を缺いてゐた嫌ひあつた點が除去され從つて檢察事務と裁判事務の協調が促進された

聖戰貫徹決議案可決
きのふ衆院本會議

【東京國通】九日の衆議院本會議は午後五時四分開會直に日程に入り、聖戰貫徹に關する決議案(町田忠治氏他九十八名提出)を上程、町田忠治氏(民政)提案理由說明のため登壇各派共同提案の決議文を朗讀すれば議場に急霰の如き拍手が起る、終つて採決に入り總員起立して滿場一致可決、次いで米内首相發言を求め登壇、別項の如く聖戰の貫徹に關する政府の決意を述べて降壇すれば滿場拍手をもつてこれを送る、次いで商工組合中央金庫法中改正法律案(政府提出)を緊急上程して委員長報告通りこれを可決昭和十三年度第一豫備金支出の件他八件(承諾を求むる件)を上程櫻内藏相より說明あつて赤字公債委員會に併託、殘餘の日程を延期して五時廿三分散會

如何なる困難も突破
事變解決に邁進
首相、決議案に答ふ

【東京國通】米内首相は九日の衆議院本會議の席上各派共同提案にかゝる聖戰貫徹に關する決議案に答へて左の如く政府の所信を披瀝した

支那事變處理に關する帝國不動の方針は東亞において永遠の安定を確保すべき新秩序を建設し世界の平和に寄與せんとするにあり、これ實にわが國肇國の大理想に基くものである、帝國は斷乎として支那における容共抗日政權を潰滅し日滿支三國が相携へ善隣友好共同防共經濟提携の實を擧げ政治經濟文化等各般に亘つて互助敦睦の關係を樹立し以て東亞安定と興隆の基礎を築かんとするものでありこれ實に帝國政府が累次聲明するところにより明らかである、事變以來二年有半御稜威の下皇軍將兵の果敢力鬪と銃後國民の熱誠奉公とによりよくこの事變目的の完遂に邁進し來つたのである、今回の事變に當りわが國の國力は遺憾なく發揮せられ一方大規模なる戰鬪を繼續しつゝ他方必要なる生產力は益す擴充され事變目的に向つて集中整備せられ來つたのであるがわが國力は財政的にも經濟的にも更に一段の强硬を加へつゝあると存ずるのである、政府は今後益す國民と共に事變目的遂行のため國家の總力を集中强化の遺憾なきを期せんとする次第であるが、今やまさに支那においては反共帝國の眞意に共鳴し反共和平を方針として汪精衛氏を中心とする支那中央政府の樹立を見んとして居るのであつて帝國政府は速かにこれを承認し全幅の支持と協力をなさんとするものである、政府としてはこの際國民が事變處理に關する徹底せる理解のもとに戰時意識に徹し堅忍持久固き信念と不退轉の決意とを新たにせんことを希望すると共に擧國一致確固不拔の國論を基調とし既定不動の方針に基き如何なる困難をも突破して事變の解決に邁進する覺悟である

事變行賞實施
內閣書記官長談

【東京國通】政府は支那事變行賞實施に關し九日午後一時左の如く內閣書記官長談の形式をもつて聲明した

政府はこのたび支那事變に關する行賞の諸準備を進めることとなりこれがため所要の法律案および豫算案を本會議に提出することに決した、本行賞法は昭和十五年度以降緩急の順序を考慮し實行する豫定である

滿洲興業證券株式 新京本社 電③四四九一 奉天出張所 電②五七四三

新政府誕生は 我財政上好影響
櫻內藏相の說明

【東京國通】九日午前の貴族院豫算分科會において大河內輝耕子(研究)より事變を繼續して行く上における財政上の見透しを質したるに對し櫻內藏相は支那中央政府が近く成立する事により情勢の變化とともに財政上に好影響があるであらうと左の如く答辯を行つた

櫻內藏相 財政計畫の見透しのためには支那事變の了期確定が前提であるが有力な新政府が遠からず成立しこれにより一段落をなすものである、その後は從來と狀態が異つて來るであらう、だからといつて國費を少くすることは困難であらうが今日より財政上樂になると思ふ

けふの兩院

【東京國通】十日は日曜日につき兩院共休み

支那民心收攬の 大乘的見地から
青天白日旗採用の經緯

【南京九日發國通】新中央政府の革新精神を象徴するものとして支那民衆最大の關心事たる新國旗は臨時、維新兩旣成政權の五色旗を踏襲せず最近の青島會談において舊國民政府が使用せる青天白日滿地紅旗に還元するの英斷に出づるに至つた模樣であるが日本側よりこれを見れば青天白日滿地紅旗は皇軍が聖戰を開始して以來抗日軍唯一の目標として彼の青天白日旗の全支に蔽へるを許さじとの意識をもつてこれに對しまた上海租界等においてもこの旗のために屢々國際的紛擾をさへ惹起した因緣を持つものであるだけに汪精衛氏が新國旗としてその青天白日旗を採用したき希望をわが方に披瀝した當初は容易に容認し難き立場に在つたのである

新中央政府が飽くまで國民政府の法統を繼ぐものであることを表徴する絶好無二の現實的表示が從來の國旗たる青天白日滿地紅旗の採用であるとの意見の正當性が認められ且つ歷史的國旗に對し異常なる關心を持つ支那民心を收攬の上からいつても青天白日旗へ還元することが至上の方法であるとの支那の特殊的政治事情も諒解されるに至つたので、わが方は眞に聖戰の名に相應しき大乘的見地より同旗の採用に同意するに至つたものと見られる

但し重慶側は今なほ同一の國旗を使用してゐる實情に鑑みこれと區別するため新中央政府側では少くとも旗の幅と同寸法の三角の黃色の布切れを附しこれに「和平建國」の四字を書入れることとなつた

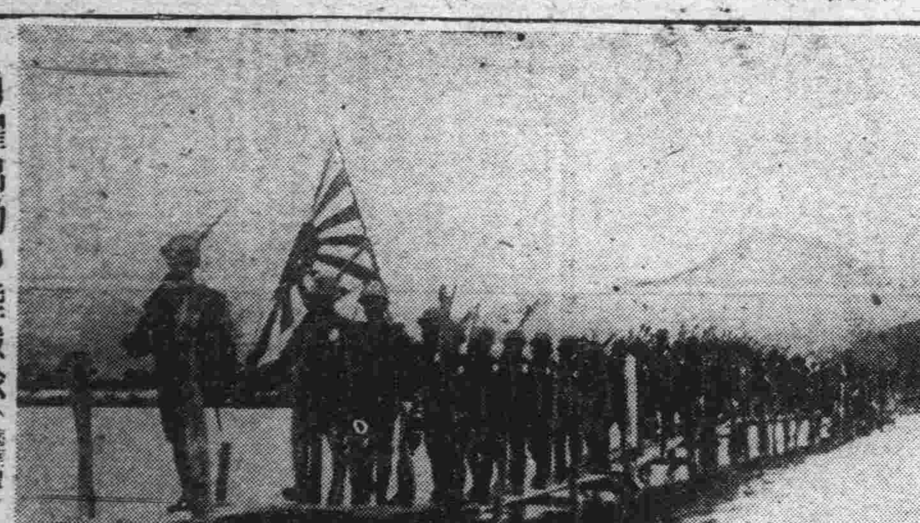

勇躍出動の陸戰隊(潿洲島作戰)

日本人よ自らの 偉大さを知れ!
日露戰の教訓 報道班 長谷川班長談

□□□□□□

肇國精神への想起―しほ新たな二千六百年に迎へる第卅五回陸軍記念日のけふ十日、八紘一宇の大精神の下に世界に示し烈々の氣魄を力强く指摘して「日本人よ自らの偉大さを知れ」と長谷川關東軍報道班長は興亞に關す日本民族の重責につき左の如く語つた

(一)

日露役の戰捷が直接大和民族を護つた以外に、東洋民族に、否全世界の有色人種に黎明の生氣をとりもどさしめた事は當時日本人自らは氣づかざることではあつたが世界が齊しく認めた事實である、これは被征服民族は白人の啻の下に一言半句の抗議をすら爲し得ないと云ふ不當なる世界秩序を顚覆せしめ、世界は白人のみのために存するに非ず全人類のために存するといふ極めて當然な併し當時としては極めて新しき秩序への胎動であつたわけである卅五年前の本日は實にこの胎動が判然と告知された記念日であるが、併しその胎は既にそれから數年前の北淸事變に於て存してゐたのである、日淸役における日本の勝利は、白人に異樣の感を與へたであらう、けれども白人の多くは東洋に日本島嶼の存在を知つただけで恐ろしく小つぽけで强い野蠻人がゐると思つた位であらう、がこの曖昧な認識をはつきりさせたのは實に北淸事變である「これは決して東洋の天地だけの代物ではないぞ」と心ある白人は直感したのである、これを最も敏感に見てとり、之を最も狡猾に利用したのが英國であり、之を最も鈍感に見逸り之を最も不手際に處理せんとしたのがロシアであつた、前者は即ち勿體ぶつた日英同盟となり、後者は醜づくの日露戰役となつた、即ち世界の心ある白人達は北淸事變で日本の中に得體の知れない恐ろしさを感じて東洋から手を引くことのより安全であることを知り、少くとも侵略の手を控へたのであつたがノロマなロシアのみは之に氣づかずしてやはり平然と侵略の手を伸ばしてゐたゝめに日本から實力で之を中止せしめられたのである、斯く觀ずれば新たに東洋に新秩序建設の戰士として登場した日本に、多くの列國は敏感に北淸事變において認識し、鈍感なロシア一國のみは日露戰爭といふ手痛い御灸でやつと認識したといふことになる、斯くて穩微の裡に世界新秩序は胎動したのである、若し之を時期的に測さんとするならば特に卅五年前の本月本日を以て之に該らしむべきであらう

(二)

日露役における日本側の戰捷によつて齋して新しき秩序の生誕が告知されはしたが、併しそれが如何なる姿であるかはその後ながく保留されてゐたのである、極言すれば日本人の人々は母胎の偉大さに有頂天になつて其外形消ゆなおしやれにのみ熱中し、大事な胎兒の存在を忘れたのである、これが日露役後昭和初年頃までの實情ではなかつたか「何かしなければならない」といふ焦慮、あらゆる方面に於ける實際上の行詰り、そのさ中に起つた滿洲事變、それに引續いた全世界の新秩序生誕の陣痛であつた事を我々日本人は後で氣がついたのである日本が聯盟を脫退して滿洲國を承認した、此瞬間に世界新秩序は現世に生れたのである、これを最も敏感に見てとつて己れ等の蹶起動機としたのがドイツでありイタリーであつた、其模範を示した筈の我々はヴェルサイユ舊態勢に反抗して別個の新態勢を作らんとする偉大なる國民であると讚嘆したのである、惟ふに世界のあるべき秩序とは八紘一宇の理想が實現したところに存するのであらう、然るに現實はあるべからざる態勢なる秩序なりが次々と世界に隆替して現代の所謂舊秩序に繫がつて來たのである、そこに我々の所謂新秩序、即ち八紘一宇の理想に發した秩序が生誕したのである我々はいつもながら自分の爲した偉大な世界史的業績に數年經つてから氣がつくのである、今や我々は世界新秩序の御本尊は我々だといふことに氣がつき、先づ之を確立すべきであることを知つたのである、その基礎の建設として支那事變に意義があることは今更いふまでもない。

(三)

そしてその一段階として近く支那に新しき政府が誕生し新秩序をして先づ一應の體形を整へしめ樣としてゐる、八紘一宇の大宣言があつてから正に二千六百年目である我々は日本肇國精神の第一段的發現である東亞新秩序が二千六百年歲の長年月を經て漸くその緒に就かんとしてゐる現前の事實をしつかと認識すべきである、たかだか三、四年の支那事變に弱音を吐いて東洋永遠の平和は空想なりとか、日本にはもう事變處理の力がないのだとかいふは果して此悠久な準備期間を持ちこたへて來た日本人の血を享けてゐるのであらうか、又あの貧弱な整備を以て本月本日奉天を包圍した當時の滿洲軍將兵の兒孫なのであらうか、この皇紀二千六百年の陸軍記念日に當りて思ふは日本人の偉大さを自らよく省みるの要切なるの一事である【寫眞は語る長谷川報道班長】

淺間丸の思出
歸鄕の旅枕に
放還獨船員一路北へ

タンカークリオ號船長ヘルマン・グロース(四〇)

全世界の視聽を集めた淺間丸事件の放還獨人二等機關士ルドルフ・カセラン(三〇)同アーサー・クルーガー(三六)同ウ・キリー・ブラカス(四七)無電技師ハンス・ハートウイング(二九)船員エドワード・レイチキー(三四)同ダンコー・スントッケ(五九)同オットオワール・ルプレヒト(一九)氏等九名は九日午後十時十五分延着のひかりで安東經由來京、直ちに同十時五十五分發〇三號列車に乘換へ哈爾濱に向け出發歸國の途に就いたが、車中に一行を訪へばなほ香港に抑留されてゐる同僚十二名の身を案じてから懷しの故國へ急ぐ晴やかな面上に一抹の悲壯さをたゝえてゐた、一行を代表してタンカークリオ號船長は感激的な語調で語る

兎に角日本の友好的な處置によつて苦難の生活から脫却し得たことはわれわれ九名の終生忘れ得ぬ感銘だ、美しい日本の風景にも接し、廣大な滿洲平原を橫斷して故國へ急ぐ嬉しさは又格別であるが然し香港に殘された十二名の同僚の身を案ずると心苦しいものがあるこれも日本政府の努力に依つて近い内に救出されることと確信してゐる、横濱東京滯在中は小學生を始め色々な人々から激勵の手紙を貰つて誠に感謝に堪へない、歸國したらうんと働く心算だ【寫眞は一行を代表して語るヘルマン船長】

片山氏離黨拒否

【東京國通】大衆黨より離黨を要求された片山哲氏等九名は九日協議の結果離黨要求を拒絕した

阪神海軍部 大阪に新設

【東京國通】海軍省では京阪神地方が重工業の中心地帶であり事變の進展とゝもに人口著しく增加し、益すその重要性を加へつゝある現狀に鑑み海軍省の一部局として大阪に阪神海軍部を設置することゝなり九日附官報をもつて阪神海軍部令を公布するとゝもに海軍省より左の如く公表された、新設される阪神海軍部は吳鎭守府に屬し部長は吳鎭守府司令長官に隸し大阪及び神戶地方の警備並に出師準備に關する事務を統管するものである

△海軍省公表=海軍省においては阪神地方の重要性に鑑み來る三月十五日より大阪に阪神海軍部を設置し阪神地方に關する警備及び出師準備に關する事務を掌ることゝなれり尙同海軍部は阪神地方における軍需補給をも掌る

人事往來

▲土肥顯(奉天省次長)九日午後來京國都ホテル
▲岡常太郎氏(土木建築請負業)同
▲中山貞雄氏(會社員)同
▲永友繁雄氏(奉天農業大學教授)ヤマトホテル
▲佐藤達三氏(大連土建協會理事)滿蒙ホテル
▲香月新策氏(奉天中央市場會社社長)同
▲柴田武氏(同總務課長)同
▲石原勝吾氏(滿洲油化工業)同
▲佐久間寬氏(日清製油重役)同

連日の超滿員御禮
映畫と實演
春一隨の豪華番組

主演 阪東好太郎 最上米子
與三郎吹雪
小山內薫の名作「息子」より
シヨウ ステージ
春の歌合戰
私には夫がある
主演 田中絹代 上原謙 桑野道子
全十齣
長春座

社説 陸軍記念日を迎ふ

聖戰大陸に進められつゝあるとき、われらはけふ陸軍記念日を迎へ、ひとしほの感懐なきを得ない。遙かに前線將士の武運長久を祈るとともに銃後の備へに愈よ弛緩なからんことを期するのである。支那事變は汪精衞氏を首班とする新中央政府の樹立も愈よ近く正式に行はれる筈であり、これによつて第二の段階に入るものと言ふことが出來るであらう。無論事變が第二の段階に入るといふことは、劃期的な進展を意味してはゐるが、決してそれによつて事變が終結するといふことは意味してゐないのである。歐洲の情勢は愈よ紛糾を重ねつゝある。この時東亞に於いては愈よ新しい秩序を打ち建てようとするのである。その重任はこれを前線將士が擔ふとともに、銃後またこれに呼應して大いに努むる所あらねばならぬのである。大陸への同胞進出に關してはなほ種々の問題も存してゐる。本日の記念日に當つてこれらの問題について省察することも意義あることであらうと思ふ。同胞の自覺と良識にこれを訴へたいと考へるのである。

大戰と經濟の問題

今回の第二次世界大戰にどのやうな經濟的原因が存してゐるか、これは重要な問題であるけれども未だ詳細な檢討は行はれてゐないやうである。抽象的な一般論としては資本主義の世界秩序の行き詰りに外ならぬと言へるであらう。しかしこれを第一次の大戰と比較するならば、その間には大なる相違がある筈である。第一次大戰に於ける植民地獲得競爭といふ如きことは今はさう重要視されてゐないのである。今次大戰は世界的な不況と恐慌の後に勃發した。この恐慌打開のための一方策が軍備の擴充であつた。恐慌克服のために世界市場を獲得しようとする。それが自由經濟の時代には單なる經濟力を以てする廉價良品主義によつて可能であつたのだが、今日の如き獨占經濟または統制經濟の時代となつては、世界市場の獲得は强力な政治力を整備するのでなければ不可能となつて來たのである。そして國際間に於ける政治力の强化とは、軍備擴張の外には求められぬ。斯うして世界の商業は今や軍備に隨つて擴張されるといふ形勢になつて來てゐるのである。われわれは移り行く大戰情勢の基底に存する問題について常に注視を怠つてはならぬ。

戰史に輝く奉天大會戰
陸軍記念日こゝに三十五たび

日露戰爭に於て兩軍が全力を擧げて戰つた最大にしてかつ最後の陸戰は奉天附近の大會戰である。明治卅七年の初頭、日露戰爭が

勃發 するや、黑木爲楨大將指揮の第一軍（第十二師團、近衞師團及び第二師團を以て編成）は朝鮮に、奧保鞏大將の率ゐる第二軍（第一、三、四師團を以て編成）は今の關東州西岸の鹽大澳に、また野津道貫大將指揮の第四軍は大孤山に上陸し、各陸所に敵を掃蕩し、八月下旬には滿洲南部の敵兵は悉く遼陽方面に驅逐されたわが軍は滿洲軍總司令官大山巖元帥統率のもとに九月四日遼陽附近の大會戰に於てこれを

擊破 し、さらに沙河の北岸に退いてわが軍の北進を阻止せんとした敵軍と相對峙したまゝ越年した、その間に露國滿洲軍總司令官クロパトキンは兵力の補充に力を注ぎ、優秀な兵力を漸次奉天に集中したのであつた、一方わが方に於ても乃木希典大將指揮の第三軍は卅八年元旦堅壘旅順を陷れて北上を開始し、さらに極秘裡に

編成 された川村景明大將指揮の鴨綠江軍が、鴨綠江上流から大迂廻して奉天城の東北方に現れたので、この機を逸せず敵と最後の勝敗を決せんとし二月廿日これを各軍に令してそれぞれ準備せしめた、その作戰の大綱は

一、川村景明大將指揮の鴨綠江軍を東方城城方面より撫順方面に進めて敵の側背を脅威し

二、黑木爲楨大將の第一軍は敵の左翼、野津道貫大將の第四軍は敵の正面、奧保鞏大將の第二軍は敵右翼を攻擊し

三、乃木希典大將の第三軍は渾河西側地區を前進し敵の右側背を迂廻攻擊する

ことにあつたのである、即ちわが軍の最右翼は鴨綠江軍より起り第一軍、第四軍第二軍の

順序 に第三軍を最左翼とする大包圍隊形であつて、約廿ケ師團、戰鬪員廿五萬の兵力を擁したのである、大山總司令官がこの大會戰に臨むに當り、麾下各軍司令官に訓示して

近く目前に横はる會戰においては我は殆ど日本帝國軍の全力を擧げ敵は滿洲に用ひ得べき最大の兵力と思はるゝ軍隊を提げもつて勝敗を賭せんとすこれ重要中の重要なる會戰にして、この會戰において勝を制したるものはこの戰役の主人となるべく實に日露戰爭の關ケ原といふも不可なからん故に吾人はこの會戰の結果をして全戰役の決勝となす如く勉めざるべからず

と言つたことを見てもその決意の程を覗ふことが出來る、戰鬪は二月廿二日右翼の鴨綠江軍の清河城（本溪湖東方約四十キロ）攻擊にはじまつた、この

方面 の敵はレンネンカンプ中將の步兵十六大隊、砲兵六中隊、騎兵四十八中隊が居りその主力たるエック中將は阪井重季中將の後備第一師團が攻擊をはじめ、續いて鮫島重雄中將の第十一師團がその左翼に現はれたのでエック軍は敗退した

奉天城に日章旗

かくて鴨綠江軍は清河城を拔くや敵の勢力を撫順方面に牽制し、左翼の第三軍また廿七日より前進を起して包圍攻擊の壯途につき、續いて各軍も攻擊前進を

開始 した、これより先ロシア軍は黑溝臺會戰後陣營を改め全軍を三軍に區分し、右翼カウバルス大將の第二軍、中央ビルデルリング大將の第三軍、左翼リネウイッチ大將の第一軍、合計卅ケ師團、戰鬪員卅二萬の兵力を擧げてこれまた日本軍に對し攻勢をとるの作戰をなしその時期を二月廿五日を以て行動開始と定めた、然るにそれに先んじて前記清河城が

陷落 したゝめ敵司令官クロパトキンはこれを以てわが主攻擊目標が東方であり、しかも乃木軍（第三軍）が全力を擧げてこの方面に進出して來たものと誤信し、最初の作戰計畫たる日本軍の左翼攻擊を中止し、且つ急遽總豫備隊の大部を東方に移動せしめた、この隙を見て取つたわが左翼乃木軍は敵の意表に出で急進また急進忽ち奉天城の西北に出でゝ敵の左翼を衝いた、クロパトキンは間もなくこの眞狀を知つて大いに驚き、東方轉進の部隊を急ぎ

西方 に召還して之を防いだが乃木軍はさらにこれを擊退し三月四日頃には將に敵の退路を遮斷する程の勢を以て敵の背面に廻つたのであつた、かくの如き敵の作戰の蹉跌、決心の動搖が敵軍の敗退の根因となつたことは見逃すことが出來ない、この間黑木、野津の第一、四兩軍は正面の敵を强く牽制してゐたが、乃木軍の轉廻運動が進捗するや大山總司令官は三月一日を期して總攻擊命令を下した、これに基づいて沙河方面の

陣地 にあつた黑木第一、野津第四軍は果敢な攻進を開始し二軍（第二軍）また續いて旋廻して敵に肉薄したので、敵軍は全く我軍のため包圍された、しかし何しろ敵は優勢を恃んで頑强に死守したのであるから攻擊は容易に奏功せず、肉は裂け骨は飛ぶ肉彈戰が連日連夜に亘つて演ぜられた、だがこの正面よりの總攻擊は間接に乃木軍の旋廻を助け遂に敵の退路を斷つことが出來たこの爲めクロパトキンは三月七日朝やむなく露軍の退却を決意し、同夜之を實行したこの退却のため

露軍 の統制は大に混亂し、わが方は益すこれに乘ずる所となり、つひに三月十日敵の牙城奉天城頭高く日章旗を揭げた

敵の死傷九萬

わが軍は更に全力を擧げて敵を急追し、十五日には長驅鐵嶺を陷れ、下旬には開原、昌圖の線に進出した、露軍は奉天の

敗戰 にも拘らずなほ四平街附近に堅固なる防禦陣地を構築し、九月頃には哈爾濱以南に五十四ケ師團の大兵力を集結して最後の決戰を試みんとしてゐたが、日本海の大海戰により媾和の機運が促進され、露軍の企圖した大會戰を見ずに日露戰の幕は閉ぢた、この奉天附近會戰における敵の死傷約九萬敵俘虜約二萬二千、鹵獲品の主なるものは軍旗三旒、砲四十八門等であつた、實にこの

會戰 は日露戰爭の運命を決せる大會戰であつて、後に三十九年一月廿五日に至り奉天占領の三月十日を陸軍記念日と定めて永くこの大勝を偲ぶやうになつたのである

無益の血を流す
ソ聯史家の見た日露戰爭

我々はこれまで何時も日露戰爭を想起する度に、日本海海戰で東郷司令長官が丁字型作戰に出て物の見事にバルチック艦隊を擊破したことや、奉天の大會戰に壓倒的勝利を博した快い思ひ出を通じて戰勝國側の見方でこれを眺めて來たのであるが、反對の立場にある戰敗國のロシヤ人は、この戰爭を歷史として如何に取扱ひ又どんな判斷を下してゐるか、つまり戰敗國民の歷史の本には如何なる形で日露戰爭がその頁を埋めてゐるかは興味あることだと思ひ、ソ聯でも第一級の歷史家と目されてゐるミハイル・パクロフスキーの日露戰爭史から要點を拾つて見ることとした、國體が變つたとはいへ彼等が過去における自國の敗退を案外冷靜に認めてゐる點は注目すべきである

戰爭の誘因 シベリヤ橫斷鐵道を完成したロシアは漸く活潑な東進政策をとり初めてゐたが、日本の憤激を買つてまで何故朝鮮にその觸手を延べやうとしたのか？それは朝鮮產資源に目をつけてゐたのであつた、當時ロマノフ家は世界第一の億萬長者と稱せられてゐたが、その扶豪貲も莫大なものにのぼるので凡ゆる企業に手を出してゐた、たとへば外國の企業にも投資してゐるといふ噂があつて英國のヴイカース會社の最大の株主であるといはれた、さうであつたとすればこの會社は一時日本の軍艦も造つてゐたのであるから從つてロマノフ家の大砲でロシアの巡洋艦を擊つたといふ結果を招いてゐたのである、このロマノフ家の前に現れたのが退役大佐ウオンリャル・リヤルスキーといふ男で、時の首相ウイッテによれば彼は「最も低級の山師」であるが彼は巧みにツァーの義兄のアレキサンドル・ミハイロウイッチ大公を通じてニコライ二世に次のやうな一書を捧呈した

一、朝鮮の現行法によれば國內の土地は私有でなくすべて朝鮮王家の所有であること

二、まだ外國人に占有されてゐないこの國の各種の資源開發に關する利權を得て、朝鮮を掌握することが可能であること

三、鴨綠江岸の森林利權は重要であるから森林の視察を口實として朝鮮に探險隊を派遣すること

然しながら朝鮮における日本の實勢力をよく知つてゐたロシヤ外務省、殊にウイッテは極力日本との衝突を避けやうと努力したのであつたが、ニコライ二世の企業熱は旺盛で、朝鮮には漸次「兵隊は勞働者として、將校は勞働監督」といふ形で軍隊が送られてゐた、日本でもこれに感づいて軍隊が送られ衝突は不可避な狀態になつてゐた、そして宮內官ベッブラーゾフの一派は初めから勝利に終ることを信じて戰爭を急いでゐたしかしウイッテはクロパトキン陸相の支持を得て長い間これに反對してゐた、クロパトキンは日本と敵對すれば殆んど十億ルーブルの金と三萬の人命を犧牲にするものと信じ（事實はその二倍かゝつたのであるが）朝鮮がその犧牲に値しないと考へてゐたが彼の不決斷はニコライ二世にそれを進言することが出來なかつた

戰爭開始！ 日本では既に戰爭は必至と見てあらゆる準備工作を行ひ、例へば一九〇二年には日英同盟を締結してゐた、ところがロシヤ側では日本はロシヤの攻擊をじつと待つて居り、まさか日本の方から不意打ちを受けないと信じてゐたので、衝突に對する準備は全く出來てゐなかつたニコライ二世も日本を見縊つてゐたので日露開戰の前年ドイツ皇帝を訪問した際「戰爭は一九〇四年にはまだはじまりますまい、何故ならロシヤの用意が未だ出來てゐないからです」と語つたさうである、ところが驚いたことには一九〇四年新曆二月五日、日本はロシヤとの國交を斷絕して二月八日から九日に至る夜半においてロシヤの分艦隊を攻擊した、日本にあつさり先手を打たれたので、クロパトキンの如きも日本との戰爭に要する軍隊を三十萬人と計算してゐたが、事實は一九〇四年のはじめ滿洲に集中された兵力は十萬足らずであつた、またその極東艦隊は日本よりいくらか優勢であつたが、旅順やウラヂオストック、朝鮮の諸港に分散されてゐた、ロシヤ側の攻擊を豫期しなかつたので敵味方の軍艦の識別信號さへ出て居らずそのため日本の水雷艇はロシヤの軍艦として旅順口へ潛入した日本はロシヤの艦隊を閉塞して戰爭の第一の任務を解決した、つまりこれで何の妨害もなく大陸に軍隊を上陸させることが出來たのである、かくて海上を支配した日本は次々に第二軍、第三軍を上陸させることに成功した、ロシヤ軍は鴨綠江岸においても、六月十四日、五日の得利寺の戰鬪においても敗れたロシヤ軍は到る處で味方が敗北するのを見て全く意氣沮喪してしまつたが日本軍は自己の力に自信を得てロシヤ軍を擊破し得る確信を持つやうになつた、クロパトキンもまたロシヤ軍が日本軍に對して數の上で壓倒的に優勢になるまでは攻勢に出ることを控へねばならぬと悟つた—といふのは質の上で日本軍の方がロシヤ軍よりはるかに勝つてゐることが戰鬪を重ねる每に明白になつて來たからである

退却を決意 クロパトキンは南滿の交通の要衝遼陽に堅固な陣地を構へたが八月の半に日本の第三軍は遼陽攻擊を開始した、八月二十三日、日本軍は遼陽の堡壘陣地の包圍に移つたしかし最初の二日は日本軍の攻擊は失敗に終り、日本軍は甚だしい損害を被つたところが三日目に到つて鴨綠江軍がクロパトキンの背後に迂廻しロシヤ軍はこれを擊退することに失敗し日本軍が日一日と迫つて來たので、クロパトキンは後方を遮斷されることを恐れ遼陽を捨てて奉天へ退却を決意した、ロシヤ軍は打破られたのではなく整然と退却したのであつて損害は全體として日本軍のそれより少かつた（クロパトキンの稱する豫定の退却）しかし日本軍を打負かせないといふ確信が遼陽戰の後に廣くロシヤ國內に擴がつた、本國の陸軍首腦部は焦せり氣味になり機會を發見し次第攻擊に移れとクロパトキンに命令を下した、しかして八月には十五萬の兵力であつたロシヤ側は十月には實際に二十萬以上の兵力に强化されてゐた、これに對し日本軍は十六萬を超えてゐなかつたのである、俄然十月十日、ロシヤ軍は攻勢に移つたが戰鬪は沙河の線において一週間以上も續いて四萬五千の死傷者を出して、今度は日本軍の損害ははるかに少かつた、しかしロシヤの公報はクロパトキンが日本軍一旅團を潰滅し、十一門の大砲（日露戰爭で得た唯一の戰利品）を鹵獲したと戰鬪の最後の瞬間のことを特筆大書した、ところが實際は沙河の戰は完全なる敗北であつた、又旅順口要塞も遂に支へきれずステッセル守備司令官は翌る年の一月二日、その全軍と艦隊の殘部をもつて降服した戰爭は半ば日本軍の勝利に歸したのである

奉天の大敗 クロパトキンは奉天附近に公稱四十萬、實際においても三十萬を下らぬ兵力を擁してゐた、しかし沙河の戰では、いつものだらしなさで無益に血を流したわけであつたしかしこれも部分的な失敗であるとして總司令官クロパトキンは勇氣を挫かなかつた、そして彼は全線に亘る總攻擊の用意をしてゐたが日本軍はこれを豫知し先手を打つて攻擊を開始した、例によつて日本軍は突破しようと思つてゐない所を攻擊し、ロシヤ軍の注意をそらしその間に急速に進出しロシヤ軍陣地の兩翼を迂廻した、かくて奉天郊外の戰は二月十五日に始つた、そしてロシヤ軍は脆くも算を亂して退却したのであつた、ロシヤ軍奉天敗退の三月十日、ニコライ二世の日記には次のやうに書かれてゐる

またしても極東から不吉な報告、クロパトキンは敵に包圍され三方から敵の壓迫を受けて鐵嶺に退却を餘儀なくされた、神よ何たる失敗であらう

奉天會戰の大敗北—これはロシヤ軍が一八五〇年ナポレオンによつて打破られたオーステリッツの戰鬪以來味つた苦々しい稀な敗戰であつた、クロパトキンはその全軍の約半數、十二萬の兵を失つた、三月十五日「クロパトキンは免職されリネーウイッチが司令官に任命された」とニコライは書いてゐる

秘藏の指揮刀！
童顏の豪勇長崎平次郎氏

滿洲の名物男「長崎さん」と誰からも畏敬され、近所の子供たちからは部隊長さんと愛慕され附き纏はれてゐる新京敷島通りの長崎平次郎氏、六尺豐かの巨軀を無造作に協和服で包んで、イガ栗頭から頸へと垂れる見事な漆黑の長髯をゆさゆさと搖かすあたり正に堂々たる偉丈夫である、過ぎし日露の役には文字通りの豪勇振りを發揮、のち感ずるところあつて滿洲に渡つて多彩な運命をたぐりつゝ新京に移り住み、目下日滿日露實戰者長勇會副會長、大日本國民精神作振會滿洲支部長、大日本秋香會滿鮮方面部長等といかめしい肩書付で頑張りに餘念のない同氏である、奉天會戰の思ひ出をと持ち掛けると、わが意を得たりとばかりすさまじい意氣込みである

遼陽を落し、急行軍で沙河に到着したのが明治卅八年一月十二日さ、營口から牛莊にかけてコザック隊五、六千をもつてする敵の大部隊が後方攪亂に來たとの情報があつて決死隊に加はり小池中隊長の部下として津川夜襲の應援に向つたが二月十五日の朝まだき、何しろ世界戰史に曾てない强行軍だつたから、日本軍がまさかこゝまでは來てゐないと思つてゐたらしく營舍の中で眠つてゐた敵はわが方からガーン、ガーンと射ち出す野砲に周章狼狽、頭から毛布をひつ被つて裸で逃げ出す態はなかつたよ、敵味方入り亂れて亂戰又亂戰濛々たる砂塵の中に突然コザックの槍の先が光つて砲車の下に何度か蹴れたもんさ、然し大體敵は逃げ腰だから突く意志もなく槍を振り廻してゐる許りさ、敵の退却したあとには糧食、彈藥がウンとあつて嬉しかつたものだ

と童顏を崩してニコニコする、つての寬城子事件で敵兵十三人も切つた（日露役では何人切つたか覺えがないと云ふ）勇士とは思へぬほど無邪氣な明るい表情だ

隊形を整へて奉天に向ひ城内のラマ塔を遙かに見たが、いくら追擊してもこのラマ塔がチットも近くならないのさ、それもその筈包圍體形をとるために外廓を廻つてゐたわけなんだ、三月四、五日の沙嶺堡の激戰が一番俺達には華々しかつた退却する敵は兵營に火をつけ牛や馬が味方へドンドン逃げて來よつた、ぶん取つた山ほどの糧食や牛馬などで早速糧食縱列を作つたが、お蔭で砲車六門しかない味方はまるで大部隊のやうになつて意氣揚々たるもんだつたが强行軍には道中俺も參つたよ、戰爭でもして居れば休めるのだやか何しろ敵が逃げるのだから追はねばならぬ、北陵北方二千米の田義屯に到着したのがたしか七、八日だつた例のラマ塔附近を目がけ野砲をブッ放したもんさ奉天に近づいていよいよ十日は激戰に違ひないと云ふので水盃をとり交しこんどこそ戰死するぞと意氣こんでゐたんだが、高い櫓の上から双眼鏡で見ると城內の到るところに白旗がヒラヒラしてゐるのが見える、奉天入城はこの日だつたが、日本軍の入城を他所に俺達の隊は更に鐵嶺に向つたこの頃橋本中尉（現協和會中央本部長）などとともに並々ならぬ辛酸を嘗め一緒に酒を飲んで入城を心から祝つたものだ

大隊は更に烈しい語氣を加へて本年五十八歲といふ長崎さんの心中には往時の追懷が生々しく蘇つて來たのか、心持ち涙ぐんでゐるかのやうに見える、當時補充兵上等兵で自から中隊長の代理を勤めたといふから心臟も强かつたに違ひないが豪勇無双の長崎さんにはむしろ適役だつたかも知れない追擊の狀況を催促すると

全く飲まず喰はずさ、戰病死者を眞綿に包んで齒を喰ひしばつて追つかけた、三月十五日に鐵嶺を占領、その後少しばかりの小ぜり合ひはあつたが休戰になるらしいといふので隊を整へて大家屯で暫く過した、それでもまさかの一戰に備へて一日六合の米は三合で我慢して三合は喰ひ殘したものだ、五月にバルチック艦隊が全滅したと聞いた時は雀躍りして喜んだ、この時が一番嬉しかつたよ

話し終つてロシア將校からぶん取つて來たと云ふ指揮刀を持ち出し

嚴禁されてゐたのを無理矢理に持つて來たのさ、少し暴れ過ぎたりしてこんなものを持つて來たばかりに金鵄勳章を棒に振つた

とあくまでも淡々としてゐるところ如何にも長崎さんらしい、三年前に血壓が二百二十もあつて醫者から一年ももたぬと言はれながら酒で押し通してピンピンしてゐる、血壓は今も二百二十だと云ふ

元氣で勝つたんだ、何んでもかんでも知らないうちが花だよ、外國思想でも女房でも知つてしまふと駄目になる、若い者は出來るだけ獨身で頑張つた方がえゝ

と妙な獨身至上主義が飛び出したりして話は盡きなかつたが、最後に今の若い連中に一言とて

健全な國民思想と敬神思想を涵養することだ、先祖を忘れるな、惡思想にひつかゝるな

とめぐる卅五年目の陸軍記念日の感慨を要領よく結んで立ち上つた【寫眞は元氣な長崎翁】

義勇軍小隊長懷しの故郷へ
新訓練生を募集

【新潟國通】渡滿以來二ケ年、滿洲國防の第二線に立ち鍬の戰士としてまた今回選ばれて滿洲開拓少年義勇隊の小隊長候補として晴れの歸國をなした青少年開拓民百四十名は滿拓會社安田弘嗣氏外三名の幹部に率ゐられ日滿連絡船月山丸にて八日午前十一時豫定より四時間遲れて新潟港に入港、拓務省の遠藤囑託、縣市職業課長など多數の出迎へを受け三年ぶりに懷しの故國に上陸、午後八時十五分新潟驛發列車で東上したが引率者の安田弘嗣氏は新潟ホテルで語る

今回の歸國は全滿四百五十ケ所の訓練所三萬の義勇隊の中から小隊長候補として成績優秀な者百五十名を選拔して歸國の上內地で新たに募集した少年義勇軍の小隊長として再び渡滿せしめるものでこれら青少年達は何れも滿洲の氣候、風土、民族性、農耕の體驗者として新しい隊員を率ゐて國防の第二線を守る義勇隊建設の中堅たる資格を充分備へてゐるものと確信してゐる、船中における生活も規律正しく船員も船客も感心してゐた、東京で行事を終へ內原に、それから各郷里に歸つた後新しき訓練生を引率して內原に入所、二ケ月の後小隊長として再び渡滿する豫定である

小兒科專門 太田醫院 新京神社南橫 電③3839

十五日まで 三階にて開催
特選の春衣裳 宝會
陳列品 小紋・御召・色無地 白生地・訪問着・結城 繪羽々織・大島・紋付 模様・男物・なごや帯 袋帯・半襟・帯揚 帯締等……
春向銘仙と仕立なごや帯陳列 三階にて同時開催
今度の定休日 十一日
新京 宝山 電(2)五〇一一番

御座敷料理 和洋食 喫茶 青葉グリル 大興ビル地階 TEL④4625

小兒科 長春醫院 入院隨意 往診隨時 新京神社通 院長 德丸久 電③六四一番

大都ホテル 和室・洋室各室卓上電話付・風雅ナ茶室 撞球場アリ 日本橋通り二五 驛へ三分 電③6016 6017
大都グリル 優美ナ和メタル食堂 宴會場設備

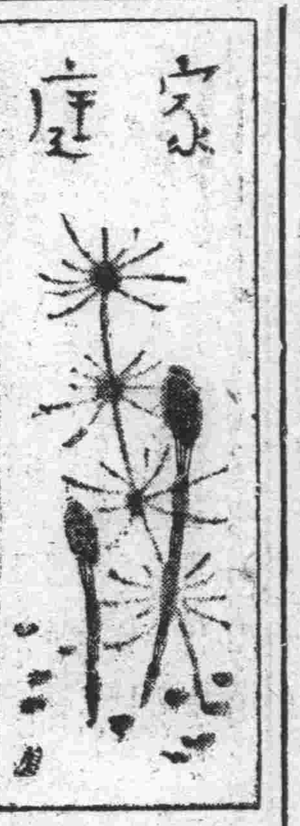

時事解說 滿洲勞工協會

……滿洲國の產業五ヶ年計畫其他の國策を遂行するに當りまして必要と致しますものは必ずしも物と金ばかりでなく勞働力といふものが伴はねばなりません政府では康德四年十二月（六年六月改正）滿洲勞工協會法といふものを制定して勞工協會を設立し該協會を通じて勞働力確保に乘り出しました、滿洲勞工協會は財團法人で協會法第二條に

一、國內勞働者の募集、供給及輸入又は輸送の斡旋
二、國外勞働者の招致及輸送の斡旋
三、入國勞働者の配給
四、勞働者の登錄及勞働票の發給
五、勞働者の訓練及保護施設の經營
六、勞働市場の管理及一般職業の紹介
七、勞働に關する各種調査
八、其他政府より特に命ぜられたる事項

となつてゐるのをみても明かにお判りのことと思ひます。この協會も仕事をやり始めたのは漸く昨年からでいはば試驗時代のことなので中々事務が圓滑にゆかずそのため民間需要業者（主に土建業及關係業者）から無用の長物視されて、色々と支障が少くなかつたのですが、併し協會存在の意義の重要性から言つて協會に協力して行くことが必要なのです、これは協會から民間側に要望することでありますが、協會側も民間の事業の性格を理解して可及的親切且つ迅速に事務運行に努力することが肝要です、法は死物であつても、これが運營の衝に當るもの丶如何によつて活るのですから、その點充分考慮を要することでありませう

想起す！三月十日感激の數々

歐米列强の傀儡、蔣政權の犧牲となり無秩序と化した支那全土が輝く皇軍の威武に旭光を仰ぎはじめ中央政權樹立も既に時間の問題となつた皇紀二千六百年しかも陸軍記念日を迎へた今日三月十日、想起する卅五年前の大繪卷は吾々の胸奧に熱い感慨を湧出させるが、當時未開の大陸に暴戾露國の師を擊滅し東亞の平和を確保した將兵等は、更に深い感激に當時を偲ぶことであらう、今卅五年前の大陸の勇士に再び血肉湧く追懷の扉を開いて貰ふ

×××××××××

"傷の手當より眠らしてくれ" 小人數將兵の訴へ

國政與三郎

「もう古い話だなあ」と前置きし、大連市彌生町十六番地國政與三郎氏はポツリポツリと想出を語り出した

私は日本軍の最右翼、河村部隊の野戰病院看護長でした、卅八年は塞馬集で越年し、二月初旬行動開始以來鴨綠江沿岸の各地を轉戰、三月の奉天大會戰には官屯附近の線まで進んでゐました、其處で吾々は病院を開設したのですが、何しろ敵と二三百米しか離れてゐないので敵の流彈が直ぐ近くまで飛んで來ました、おまけにこの部隊は奉天方面の敵を牽制する任務を帶びてゐましたので小人數だし非常に苦戰しました

それで將兵全部猛烈な睡眠不足に陷り、敵の砲彈の中で居眠りしたり、負傷兵も「傷の手當より眠らしてくれ」と訴へて困却したものです、半月餘も對峙して敵は頑强でしたが三月七、八日頃から敵は後退しはじめ十一日に奉天陷落を知つたわけです

その時の感激は未だに忘れませんよ、一番印象に殘つてゐるのは、露兵を私共の病院に收容し、傷の手當をしてやりましたがあくまで赤十字の博愛と言ふ見地から出來るだけ親切に看護につとめました

卅五年後の今日皇軍が大陸で奮鬪してをられる其の御苦勞は私共には手にとる樣に見えますよ

ガタ／＼汽車で凱旋

江澤傳三郎

また巴町十五番地江澤傳三郎氏は「私なんか大して働きもしてゐませんが」と壯者を凌ぐ矍鑠たる面持で語る（寫眞）江澤氏

り出した熊本の野戰隊に編入され最初大連に居りました、當時今の滿鐵本社は松原館と言つて軍の酒保に充てられてゐました、そこでビールを賣つてゐたんですが、熊本出身の兵隊達はこのビールと言ふものを飲んだ事がない、生れて始めて飲んで『苦い、苦い！』と騷いだもんですよ、今考へると本當とは思へませんがねえ、九月には鐵嶺の先の昌圖府にゐた敵は輕氣球などで見張りしてゐたが、こちらは木の上に登つて敵の樣子を探つたもんだ

小競合ひはあつたが大した戰鬪もなく、その內大陸に秋が來て十一月媾和談判が成り三十九年三月にガタガタの汽車で凱旋した譯です熊本での凱旋兵歡迎振りは未だに忘れませんね、いや實に盛んなものでしたよ、現在ですか、今は道樂半分に土地、家屋賣買の斡旋をしてゐますが矢張り心配なのは大陸の兵隊さん達の事ですよ、一日も早く東洋に平和が來ればよいと毎日神樣に祈つてゐます

"討てや懲せや露西亞國を" 三十五年前の感懷新た

退役陸軍砲兵曹長　木村要平

【三】十七年二月六日充員召集令狀を受けた時、千載一遇の日露戰爭に參加する事が出來ると思へば男子と生れし本懷、三年間現役中に受けた訓練が御役に立つ時が來た、と思つた時が一番嬉しかつた、然もそれが名譽心でもなく功名心でもなく御國の爲に一命を投げ出して戰爭をする其の心境は純眞そのものであつた、身も心も浮立つばかり歡呼の聲に送られて下關を出發した時の感激は忘れる事の出來ない印象の一つとして今尙深い感銘として殘つてゐる

旅順攻圍戰の始めより三十八年一月一日開城まで十五珊臼砲と二十八珊榴彈砲を以て戰爭をやつたが重砲や重砲彈の運搬には今日の樣に機械力は無く肉體的には隨分苦勞であつたが心は常に明朗、難攻不落と稱した旅順要塞も皇軍の肉彈に依つて遂に陷落、三十八年一月一日午後五時休戰命令を受けた時は之れ又一生を通じて一番愉快に思つた第三軍は直ちに北進奉天會戰に參加したが我が砲兵隊はバルチック艦隊の來航に備へる爲め旅順の防備につき平和克服後も引續き此地に留まり且つ戰友の英靈を弔つた

【今】や國を擧げての總力戰に全力を傾到してゐる時往時を追憶し總ての物心に對し限りなく感想が湧き出して來るが機械力が今日の如く發達してゐない日露戰爭は兵隊も云ふに云はれぬ非常な苦勞があつた、勇敢とか壯烈とか云ふやうな戰友も今次事變に劣らない勇士や奮戰物語りも數々あり又當時の銃後にある老幼男女も重大なる國難をハツキリと認識し全く軍民一致の實を擧げ『討てや懲せや露西亞國を』の意氣は頗る熾烈であつた御承知の如く當時はラヂオもなく宣傳と云つた樣なものも餘り發達してゐなかつた時代であつたにも拘らず銃後の力は大きかつたと共に戰地の兵隊も今日とくらべ總ての點で、假へば兵器にしても露軍より日本軍の方が稍や劣つてゐたにも拘らず全く肉彈、ホントの日本魂でぶつかつて行つた、その結果があの曠古の大勝を博したものと思ふ、我々は此貴重な日露戰爭と云ふ事を單に日露兩國の戰爭とは云はずモツト意義深い聖戰であつた事を想ふと同時に今次事變の目的も亦日露戰役が重大な役割であつた事を痛感してゐる次第である【寫眞は凱旋直後の木村氏】

日本趣味を取入れた春のモード

紀元二千六百年の輝かしい春の御召服として三中井がこの春のモードを基調に獨自の創案を凝らした新型デザインは本年の辰歲に因み龍の刺繡をあしらひ、材料はいづれも吟味の國產優秀地を使用スマートな近代調に莊重な日本趣味を巧みにとり入れた斬新なスタイル、色は黑、ウール生地（三中井謹製）このファッションは時代に最も適したキユロット式スカーツ（ズボンスカーツ）であつて所謂日本のモンペーに等しいものである、活躍にハイキングに活動的に出來て居て而も女性としての服裝美を失はず心身共に輕快味を感ずる發剌とした服裝である、キヤスケットでこの服に適したスポーテーな帽子である＝寫眞キユロツト式スカーツ（右）と龍の刺繡をあしらつた新型＝

"グロなマスク" 美容に難物

平らで短いのを使用あれ

感冒の流行につれて、御婦人のマスク姿も隨分多くなつてまゐりました、衞生上からはマスクも大切でせうが、美容上には難物の一つです、マスクで困るのは第一に顏がグロテスクに見えることですから

（お）化粧は呉々もあつさりと、眉も頰も殆んど技巧が見えない程度でありたいものです、またマスクをとつた場合に口のまはりと鼻の頭が水蒸氣のために剝いで取つたやうにざめるものです、こんなことのないやうにするのはお化粧の下地にクリームを普通より控へ目にし粉白粉もはけてもをかしくない程度にうすく刷きます、なほ丸顏の人はマスクをかけるとひどく丈が詰つて

（滑）稽に見えることがありますから、マスクは成るべく平らで短いものを選んで下さい、訪問する時は玄關に入る前に外し、一寸お化粧の崩れを直してから案內を乞ふのがたしなみでせう

料理の獻立 老人によい軟い炒り豆

大豆は蛋白質が澤山ありビタミンBもあり、結構な食品で動物性蛋白質（魚や肉）を食べない老人の方々には毎日少量づゝ召上つて戴きたいと思ひます、煮豆にすると硬くて消化も惡いので次のやうに致します

大豆を一夜程水に浸して軟く致します、水をよくきり一個を二つに切ります、フライパンで油を用ひずそのまゝで少し焦げ目のつく位炒り、醬油、砂糖で少し濃い煮汁を作り、一度煮立て冷しますこの中に炒つて直ぐにつけて四、五十分置くと味もしみ軟くなります。

身の上相談

解答　大川浩

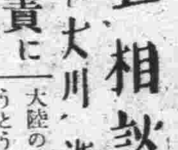

良心の呵責に泣く 誤まれる女給

【問】父親に早く死に別れ母と妹を抱へて東京のカフェーへ出てゐましたが結局それでは一家が支へ切れず昨年末此方のカフェーに思ひ切つてやつて來た廿五になる女です、處が先月の初め頃から馴れぬ大陸の氣候に參つたのかたうとう病床につく身となりました、それで暫くは朋輩の同情によつて療養してゐましたが、日が經つにつれて心苦しく朋輩達も良い顏をしなくなりましたので思ひ切つて東京時代のお客樣へお金の無心をしたのですその人は眞面目な方でとても親切な方だつたのです、そして意外にもその人の奧さんからやさしいお手紙と共に誠に少くてお氣の毒ですがと三十圓を送つてよこしたのです その人からもよろしくと書いてありました、女給同士の醜い裏面ばかり知つてゐる私、そしていつの間にかひねくれてしまつた私、でも此の手紙で卑しいことをしたと初めて氣がつき世の中のしみじみとした情を知り哀しくてなりません 送つて貰つたお金は戴いて差支へないでせうか、でも戴くことが今では戴かないよりももつと苦しい氣持なのです、どうしたら良いものでせうか（淑子）

奧樣の好意は受けよ 貴女のとるべきは眞實一路

【答】一家の柱石を早く失つて生活戰線の荒浪の中に躍進された貴方は立派な御心掛けでした、職業は神聖なものですから何をされても現在の社會機構が要求するものである以上惡いとは申しませんが今ひとゝき時考へる暇がなかつたでせうか、カフェーに入る前に、冷靜に考へてみて人の前で公言し得る職業に就いて貰ひたかつた、然し貴女と同じ職に在り乍ら貴女と同じ樣に母親と弟の爲め純潔を守り通し乍ら働き貫いて弟を高等工業を卒業さして立派にやつてゐる婦人を知つてます、此の方なぞと貴女とは色々細かい條件で大變違ふ所もありませうけれど、何をされても心構へが大切な事です

滿洲で知つたことですが其馬車の車夫を職とする人が其日々の錢に追はれ車夫は後に山東省へ歸つて地主になると云ふ事實を貴女は何んと御考へですか貴女の職業は金錢の出入りの激しい職業であると思ひます、それならばそれ程金錢に對する考へを根本的に改めれば、金錢は貴方の前を澤山流動して、結局貴女の手の內に止まらないと云ふ結果になります、胸に手を當てゝ貴女の過去を靜かに考へて下さい、現在の職業に入つた當時の氣持を思出して下さい、少くも新京まで來た現在の氣持とは大分懸け離れて居つた筈です、と云ふのは金錢に對して眞劍な氣持であり母や妹を思ふことが切實だつた筈です、職業は周圍は人格を陶冶し第二の天性を作りますから、餘程注意しませんと母上を泣かす樣な女になつてしまひます

如何なる職業にあつても明日と云ふ事を考へに入れず現在主義で働く人は誰れでも陷入る人生のワナに貴女が今落ちたのです、同輩が嫌な顏をするのも凡人の常で、窮餘の結果、親切だつた客の好意に縋つた貴女の氣持も解ります、然し親切な假りにA氏としてA氏の家庭に誤解を與へ或は暗影を投じてはなりません、病は氣からと申します一生懸命氣持を變へて、そして此の際A氏の奧樣の御好意は潔よく受けて一日も早く全快し貴女がA氏の奧樣に直接面會して眞實を吐露し、感謝の誠意を表し貴女のとられた手段が止むを得なかつた點を了解して戴き貴女は再びA氏の前に姿を現してはなりません、そして一日も早く現在の職業を清算すべく努力なさい

堀山医院
産婦人科
蓬萊町一丁目
電話③3180

春
名古屋帶
西陣お召
錦紗類
銘仙類
最高級品より實用品多種多樣取揃へて居ります

豐富入荷
衣服本店
吉野町二丁目一八・電話③三五九七番
整理品專門
支店 祝町三丁目十一
御交換も致します

淋疾
新治療法の確立は國產テラポールによつて始めて完成したのであるが、爾來類似模倣品が續出して良品の選擇に迷はしめるやの感がある。然し

專門
醫家は正しい認識によつて常にテラポールを選用されるから効力の點で確信があり、副作用の懸念も要しない。テラポールの特に優れてゐる點は

効果
が確實と云ふだけでなく治癒期間を著しく短縮し得るので經濟的であり、又速に病苦を免れしめることが治療の眞の使命に添ふものとして

推獎
される所以である。而も單に淋菌性疾患に限らず化膿菌、インフルエンザ菌、肺炎菌、腦膜炎菌、大腸菌其他の細菌性疾患に對し

多角
的の速効を現はすことも從來の藥劑に見られない特徵で、內服によつて急性症狀は勿論、十數年來の慢性症にも良く奏効することは多數專門家の實驗で明である。

—文獻抄錄集進呈—

適應症
感冒、扁桃腺炎、中耳炎
面皰、面疔、化膿性外傷
急性慢性淋疾、膀胱炎
睾丸炎、腎盂炎、白帶下
其他化膿性、細菌性疾患……
二〇錠 二圓　一〇〇錠 七圓

テラポール錠
東京市日本橋區江戶橋三丁目
大阪市東區道修町二丁目
奉天市大和區琴平町
第一製藥株式會社

來演近い日本新劇界を覗く

「滿洲人の少女」映畫化を機に新築地劇團來滿が確定し新劇初の大陸進出として全滿各方面から非常な期待をかけられてゐるが同劇團は四月下旬來滿五月一日を初日とする國都公演のゝち奉天、哈爾濱ほか全滿主要都市で約三ヶ月の公演を續ける事になつてゐる、一方新築地劇團と並立する新協劇團も今秋九月大同劇團日本語部新設記念として招聘が傳へられてゐるので之を機に日本新劇界の主流をなす兩劇團の横顔を採り現在の日本新劇界の現狀を瞥見して見やう

新築地劇團　新協劇團

娯樂 活氣のあつた五劇團

(先)づ近年で最も新劇界に活氣があつたのは何んと云つても築地座、新築地、新協、創作座、テアトル・コメデーと五劇團が活潑に運動を續けてゐた昭和十、十一、十二年頃であつたらう、築地座は小山内薫の築地小劇場から出て尚小山内式新劇に慊らず眞の近代劇の方向に進まんとした故友田恭助、田村秋子、故東屋三郎、杉村春子それから首腦部に岸田國士、岩田豐雄久保田萬太郎、里見弴それから新進氣鋭の川口一郎、菅原卓、森本薫、辻久一、田中千禾夫等を中心にした一派で昭和八年頃誕生、この變型したものが更にテアトル・コメデー一派を吸收して出來上つたものが現在の文學座である

此の劇團は昭和十二年に至つて文學座を生む爲に解散、友田恭助、田村秋子を失つて現在ではかなり苦悶してゐる（徳川夢聲は友田の亡き後を代つて守る人で、築地座解體後新劇ファンには懐かしい築地小劇場の葡萄の房のマークは見られなくなつてしまつた）創作座は築地座脱退組滿川玉枝、大崎豐が中心となつて組織したもので此の劇團は眞船豐と云ふ異色ある作家を送つたのを功績に線香花火の様にいつの間にか姿を消した「鼬」「狐舍」「鈍」等はこの劇團の代表的なものである

小山内時代から豐富な俳優陣

(築)地座の代表レパートリーとしては「大寺學校」「にんじん」「おふくろ」「二十六番館」「瀬戸内海の子供等」「秋水儀」等枚擧に暇がない、テアトル・コメデーは死んだ金杉惇郎その夫人で現文學座の長岡輝子を中心に北澤彪、森雅之が中心となりフランス作品を紹介するに勤めたがブールヴアール風な行方に詰つて昭和十一年解散、以上の諸劇團の消長を他處にして依然活潑な運動を展開してゐるのが、今度來朝する新築地と新協である

(新)築地劇團……此の劇團は舊築地小劇場の分裂から結成され歴史的には日本の新劇界の中では一番古い此の劇團には薄田、千田、丸山（現在は關係なし）山本等小山内時代から名聲を馳せた豐富な俳優陣を持つてゐる、主要レパートリーには「土」「綴方敎室」「女人哀詞」「守錢奴」「ハムレツト」「タルチュフ」「海援隊」等がある、演技部には薄田研二、千田是也、山本安英、岸輝子、日高ゆりゑ、本間敎子、永田靖、本庄克二、新田地作等、舞臺部に岡倉士朗、山川幸世等、文藝顧問に八田元夫、和田勝一、中野重治、八木隆一郎、藤森成吉、衣笠貞之介、高倉テル等

新協劇團は商賣が上手 通俗劇團も顔負け

(新)協劇團……創立は昭和九年秋、新劇は商賣にはならないと言ふが新協劇團の商賣の上手な事は通俗劇團顔負けの態である、同じ事は新築地にも言へるが斯うした目先の商賣を追ふのが兩劇團の悪い所、映畫で「デッド・エンド」が流行れば早速上演するし「春香傳」「どん底」などでも同じ事が言へる、だからレパートリーを見ると統一性も純粹性もない、何を目標とするのか大して買へたものではないが演技のアンサンブル、統一された舞台が強味だとか、所謂リアリズム演劇の推進力となつてゐるさうである

主要レパートリー「千萬人と雖も我行かん」「火山灰地」「北東の風」「夜明け前」「ファウスト」並に前記の作品

演出部…久保榮、村山知義、鈴木英輔等、演技部…伊達信、松本克平、小澤榮、瀧澤修、鶴丸睦彦、宇野重吉、赤木蘭子、原泉子、文藝部…秋田雨雀、藤森成吉、久板榮二郎、長田秀雄等以上がその大體のスタッフである、新劇はその當初死んだ市川左團次の自由劇場その他例の島村抱月、松井須磨子、上山草人等の活躍でロマンチックな息吹を當時の若人達に與へた そして一頃は新奇を好む人達の間に喝采を博した而し線香花火の様に儚なく新劇運動は下火となつたその運動を守つて小山内薫は築地小劇場に立籠つて孤軍奮鬪した、そして彼の歿前及び歿後築地小劇場が分裂するに至るまで新劇運動は當時燎原の火の如く全國に猖獗した左翼運動と共に空前の全盛時を招來した、猫も杓子もインテリは新劇を目指した、ハアゼンクレフエール？等の表現主義戯曲もダダの戯曲も何トルの批判も選擇もなしに舞臺に取入れられて喝采を博しただがその全盛も結局近代劇の精華を百%發揮して得られたものではなかつた、寧ろそれは近代劇の悲しむべき自殺であり藝術性の喪失であつた、結局まだ日本では近代劇の根は下りてゐないのである、眞の近代劇運動は之から始まると言つて良い、兎もあれこの新劇の型を紹介する爲に滿洲人の少女映畫化を機に新築地の來京が決定した事は喜んで良いことだ

（寫眞は山本安英）

風車

傳統　大同劇團が愈よ日本語部を組織するとか、どんなものが出來るか出來上つて見なければ譯らんが大した期待はかけぬ方が利口の樣である、結局我々が望んでゐる樣な新劇團體が出來やうなどとは望む方が間違つてゐるのだが、期待をかけるかけないは一に首腦部の指導方針並勉強方策如何にかゝつてゐる此の劇團の首腦部に果して何人が良く近代劇の精華を身につけてゐるか疑問であり、勉強してゐるか大きな？なのである、實行力には恵まれた此の劇團の事だ、やる事はやるだらう、そして今はどんなものでもやつてさへゐれば良い時かも知れない、同人座にしても結局それである、芝居のない所へ芝居を持つて來る事唯それだけである、だがその時之が新劇だなどとは夢にも言はない事だ、本當の近代劇の傳統が此處に芽生える日はまだ遠い夢の話なのである

強心臓の志願 新手を用ひ絹代困らす

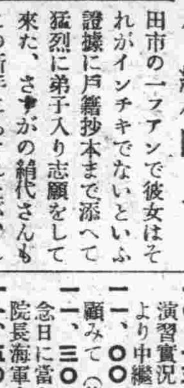

（田中絹代）

スターともなると毎日のやうにたゞ顔を見ようといふ彌次馬ファンや崇拜のあまり直接弟子入り志願の強心臓ボーイ、ガールに攻められるものと決つてゐるが、大船田中絹代の所へ先日また新手の珍方法による弟子入り志願の猛者が現れ關係者をアッと驚かせた それは絹代主演の『愛染椿』の女主人公小川榮子と同姓同名、しかも同年といふ秋田市の一ファンで彼女はそれがインチキでないといふ證據に戸籍抄本まで添へて猛烈に弟子入り志願をして來た、さすがの絹代さんもこの新手にあきれたが、しかしこれも何かの縁と俳優係へこの由を通達して來たので同係は目下國元へ至急彼女の寫眞を送附するやうに手配した これで顔まで絹代そつくりなら早速入社だと係員一同寫眞の到着を首を長くして待つてゐるが何れにしてもこれでまた一つスターの憐みはふえたといふものだ

改題して登場する 日露戰爭秘史「興亞の人柱」

最近設立した山斗商事では「日露戰爭秘史・興亞の人柱」七卷を「北京特別任務班」と改訂し朝日映畫社が配給これは横川、沖等志士の壯擧を描いた記錄的映畫で當時の裁判長アハナシエフ、メジャーク大佐や銃殺執行人シモノフ少將等も收錄してゐる

ターキー落付く フリーの形式で舞台映畫へ

歸朝第一回 川奈樂劇團へ出演

SSKへ復歸か東寶の誘ひに應ずるか更に新生川奈樂劇團へ參加するか、歸朝以來興味を以て注目されてゐたターキー水ノ江瀧子の動向が次の如く決定した これは何れの專屬ともならず飽くまでフリーの形式で舞台と銀幕に活躍するもので、先づ恩顧ある大倉喜七郎男や青山圭男氏の懇望もだし難く五月廿八日から三日間新橋演舞場に旗擧げ公演の川奈樂劇團に特別出演する事になり同樂劇團は出し物四種のうち特にターキーのため一つを新作、一方SSKへは松竹及び恩師青山杉作氏の義理合ひから取敢ず一ヶ月の出演を應諾するが、更に映畫は東寶からの交渉に對し同じくフリーの形式で主演物製作を承諾する事になつた

哈響と組む李香蘭 建國節に唄ふ

三月一日、建國の佳節に紀元二千六百年奉祝演奏會が哈爾濱市公會堂で開催されたが、之に出演の李香蘭は哈爾濱交響樂團の伴奏にてシューベルトのセレナーデ他數曲を唄ひ好評を博した當日の純益金は白露無名戰死者慰靈塔建設資金に寄附される事となつて居る【寫眞李香蘭の當日の歌姿と群衆のスナップ】

一日一題 新劇を迎へる　岡田壽之

▽…昨年から噂に上つてゐた滿洲演藝協會の設立と演藝協會と直接の關係はないが日本新劇の二主流である新築地、新協兩劇團の來滿が傳へられてゐる。私は滿洲演藝協會の設立に關心を寄せるもの、一人だが特にその機能としての「國内演藝の創造とその發達助成」といふ項目に對しては必要以上の關心を寄せてゐる。協會の機能をしてこれは最も適切で而も最も困難な問題であるからだ。

▽…日本の新劇を歌舞伎新派劇、他の中間演劇に長い間慣らされて來た觀客の相當部分を自らの側へ惹きつけ、今は又映畫に進出して映畫俳優の領域をも壓倒しようとしてゐる。勿論そのため歌舞伎その他の演劇樣式が忽ち崩壞するわけもないが將來日本に於ける眞の國民演劇、眞の現代劇の創造者となる光榮は案外新劇の頭上に落ちかねない現狀である。現在の日本新劇史は直接的には關東震災後に生れた小山内、土方の築地小劇場以後にその源流を求められる。從つて傳統としては僅々十數年の日月に過ぎないのである。この短い期間に新劇を現在の段階にまで到らせたものは何であるか？

▽…それは新劇をして歌舞伎の形式的硬化に叛逆させ、新派劇の卑俗性に顔を背向けしめ、又或時は却つて新劇の些末主義を招き、或時はそれを極左主義にまで追ひやりながら、而も究極に於て現在の日本新劇を築き上げたところのもの——即ち「眞實の追求」それである。この合言葉を捨てない限り日本の新劇は益す輝くものとなるだらう。

▽…それは兎も角として新築地、新派の兩劇團が滿洲に來るといふことは從來歌舞伎、新派劇、若くはその他の見世物だけに限定されてゐた滿洲に於ける所謂「演藝」の概念を擴大するに違ひない新設される演藝協會等のためにも今度の新劇來演は貴重な他山の石を殘してくれることゝ思ふ。（筆者は滿映宣傳課弘報主任）

ラヂオ RADIO けふの番組

十日(日曜日)　M・T・G・Y【新京放送局】

朝　陸軍記念日

七、〇〇（鹿兒島）神社めぐり「官幣大社鹿兒島神宮」

七、三五（新京）ニュース

七、五五（新京）軍歌と吹奏樂（レコード）（一）軍歌（陸軍戸山學校軍樂隊及合唱隊、指揮隊長辻順治他）一、凱旋二、日本陸軍三、日本陸軍々歌集（二）吹奏樂（スーザー吹奏樂團）一、行進曲劍と拍車スーザ作曲二、强者は前線へスーザ作曲

八、二〇（新京）氣象通報

八、三〇（大阪）子供の時間「かゞやく日本歌繪卷」（三）BKコドモ唱歌隊

九、〇〇（東京）近代戰演習實況＝代々木練兵場より中繼＝

一〇、〇〇（東京）市街戰演習（錄音）

一〇、一五（東京）週間を顧みて（錄音）

一一、三〇　講演「陸軍記念日に當りて」大同學院院長海軍大將井上忠也

一一、五〇（東京）經濟市況

晝

一一、五九（東京）時報　正午（新京）默禱（哈爾濱）琵琶「起て國民」（伊藤廻昇）

〇、三〇（東・新）ニュース

…傷病將士慰問の午後…

＝新京陸軍病院より中繼＝

一、〇〇（新京）（一）詩吟（後藤英夫）一、千人針 國分青厓作 二、大楠公 德川齋昭作 三、書懷（後篇）西鄕南洲作（二）歌謠曲（伴奏UYアンサンブル）一、（岩田爭之）イ、心の子守唄 稲野靜哉作詞 宮原禎次作曲 ロ、花の唄 三木露風作詞 伊藤祐司作曲 ハ、滿洲小唄 滿洲民謠 二、（上野皷夫）イ、血染の戰闘帽 島田磬也作詞 飯田景應作曲 ロ、曠野の花 久保田宵二作詞 古關裕而作曲 ハ、親戀道中 藤田まさと作詞 服部逸郎作曲（三）漫談 活動狂時代 土生青兒（四）童謠（伴奏CYアンサンブル）一、（田中鈴子）イ、日の丸の旗 ロ、もしもし龜よ 二、（吉田瑠璃子）イ、青い眼の人形 ロ、燕の兵隊 ハ、まゝごと（五）俗曲（唄醴音、三味線これこ）イ、正調博多節 ロ、豪傑節 ハ、蒙疆節（六）浪花節（七）漫劇「鶏鳴」大崎史郎、衣笠淳子

三、五九（東京）北米西部向海外放送

四、〇〇（東・新）ニュース（新京）氣象通報

五、三〇（新京）輕音樂（レコード）ゲッツィ管絃樂團他（一）人生は愉し（二）イエス・サー（三）シボネーの歌（四）カリーナ（五）夢ごとの訪ひ（六）愛の告白（七）トルコで（八）パキータ

夜

六、〇〇（東京）子供の時間 童話劇「陸軍記念日」前田晉二他

六、二五（奉天）懐談「日露戰爭餘談」西村晉一作 陸軍少將 人見順一 陸軍大佐 坂本綱市 陸軍大佐 粟屋寛一

七、〇〇（東・新）ニュース（新京）告知事項、今晩の番組

…陸軍記念日の夕…

七、三〇（南京）講演 支那派遣軍總參謀長、陸軍中將板垣征四郎

七、四〇（東京）講演「日露戰爭を回顧して」陸軍省情報部長、陸軍砲兵中佐松村秀逸

七、五五（東京）吹奏樂と軍歌（陸軍戸山學校軍樂隊、指揮隊長大沼哲）一、行進曲大山元帥山本銕三郎作曲二、軍歌戰線の陸軍記念日上田良作作詞大沼哲作曲三、圓舞曲日本戰捷エミールスピラ作曲四、行進曲英雄サンサーンス作曲

八、一五（東京）錄音リポート（第十五輯）

八、二五（東京）講談「南山の聯隊旗」寶井馬琴

九、一〇（東京）ラヂオドラマ

九、三九（東京）時報、ニュース、ニュース解説（新京）ニュース、氣象通報、告知事項、明日の番組

一〇、三〇（新京）今日のニュース

一〇、四〇（哈爾濱）北滿の時間（露語）

陸軍記念日の夜 前田晉二さんら

童話劇　子供の時間　午後六時

今日は陸軍記念日、光夫と和子はお祖父さんをとらへて日露戰爭當時のお話をきかせてくれとせがむ。お祖父さんはそこで二つの日本刀にからまる美しい勇ましい話を子供達にきかせてやる。一つは故田中義一大將が奉天の戰ひの時舊友のロシア士官が捕虜となつて來たのに巡りあひ、昔の約束をたがへずそのロシア士官を手厚く慰めてやるといふ挿話 もう一つは旅順攻撃に於ける白襷隊の小出少尉の奮戰物語だ、その忠烈な働きには流石の敵將ステッセルも感嘆してその遺品をわが陣中に送りとゞけて來たといふ話。お祖父さんはその二つを話し終ると大急ぎで日露戰爭の當時の戰友の家へ詩吟の叢爭にでかけてゆく

吹奏樂 陸軍戸山學校軍樂隊

後七・五五　指揮隊長 大沼哲

▼行進曲「大山元帥」山本銕三郎作曲　明治三十七八年日露戰役に從軍した陸軍樂長故山本銕三郎氏が時の滿洲軍總司令官大山元帥の勇武を讚へて陣中に作曲した行進曲

▼軍歌「戰線の陸軍記念日」大沼哲作曲　曈晴れ渡る東亞の晨父祖の血潮を繼承ける今ぞ希望に滿てる我等飛來する矢彈の中に迎へん今日の記念日に仰ぐ勝利の日の御旗强く打ち揮る此の双腕に興亞の責任を擔ひ來し今ぞ榮光にほゝゑむ我等光輝ある聖戰の場に迎へん三年の記念日にうたふ興亞の躍進譜

▼圓舞曲「日本戰捷」エミル・スピラ作曲　日露戰爭直後獨逸人エミル・スピラが日本の大捷に感激のあまり作曲して送られたと言ふ祝賀の意をあらはした圓舞曲

▼行進曲「英雄」サンサーンス作曲　英雄の颯爽たる勇姿を讚美した勇壯なる行進曲

夫婦スター退社 本郷秀雄と光川京子

本郷秀雄と光川京子の夫婦スターは此の程打揃つて松竹京都へ辭表提出、目下配役されてゐる「彌次喜多六十四州唄栗毛」「女忠臣藏」「水戸黄門」等の出演終了後退社する事になつた 本郷は再出發を圖るが光川は此の際東京で堅氣の商賣に轉向する筈

ミス・新京 デヴュー作

滿映大谷俊夫監督の次回作品は「寃魂復仇」「東遊記」に次ぐ喜劇作として日身原作の「出門見喜」と決定、滿人脚本家周國騏が脚色して配役も前二作でお馴染みのテブとノッポのコンビ劉恩甲、張書達の主演に張敏、王麗君が共演、本年度ミス新京の馬黛娟も拔擢され一役買ふことになつてゐる

アメリカの異色劇 エルマ・ライス新作

米國劇壇の人氣作家、エルマ・ライスは永い間の沈默を破つて久しぶりに新作を發表した、題名は「ツウ・オン・アン・アイランド」といふもので、この作品のテーマは、例のペン・ヘクトあたりをモデルにして、聖林に痛烈な諷刺をはなつた點で、センセーションを捲き起した「ボーイ・ミーツ・ガール」（ワーナージ監督ロイド・ベーコン主演ジエームス・キヤグニイ、マリイ・ウイルソンのスタッフで映畫化された）の一種のヴアリエーションともいふべきものである なほストーリイは劇作家志望の青年と舞臺女優志望の乙女が、田舎からニューヨークにやつて來る、が期待に反してこの大都會の現實はこの男女にあまりにも冷たい、男は十落ち、女もモデルを職業とする、ともに希望を失つてゐる中、不圖した縁から二人は知合ひ、戀愛から結婚と急速度な進展を示す、結局二人はニューヨークに幻滅を感じてこの大都會を二度と踏むまいと決心しながら新婚の旅に出る 劇中、二人の男女は何度も同じ場面に顔を合せるが、あくまで路傍の人で、十一景からなる劇の後半に始めてお互が知り合ふといふ、異色ある手法を用ひてゐる

産婦人科 堀山医院 蓬萊町一丁目 電話③3180

スタヂオだより

▼五十鈴と岡讓二　東寶映畫では小島政二郎作『新妻鏡』を山田五十鈴と岡讓二の顔合せ物として製作、演出は渡邊邦男

▼ふみ子が美美子　新興スター山路ふみ子は姓名判斷の結果强くなる樣にと本名の大久保ふみ子を久保美美子と改名したが藝名は從來通り山路ふみ子を用ひる

▼「重の井」も非一般用　「彦六なぐる」「雲月の「鈴蘭の妻」「美女櫻」「涙の馬子唄重の井子別れ」「テムプルちやんのゑくぼ」は非一般用映畫と認定

中將湯

服むと
★のぼせ頭痛のするのが治るから
★月經不順下腹痛むのが治るから
★腰や足の冷え込むのが治るから
★息切れ目まひするのが治るから
★子宮病やこしけが治るから
★神經衰弱ヒステリーが治るから
★肩こりやシビレるのが治るから
★つわり、血の道、脚氣が治るから
★産前産後の健康が保たれるから
★及び男女の感冒等が治るから

定價五十五錢より　各地藥店にあり　本舗 株式會社 津村順天堂

嬉しいものはこのクスリ

15—1D

毛は藥へ フミナイン

博士の創製 毛生え藥
●田中醫學博士方剤
●說明書無代進呈

（全國藥店にあり）
發賣元 東京藥院

宇治茶 河久商店 三笠町二丁目 電(3)三二〇四番

斯界に定評あるタツノ式ポンプ各種

小型オイルポンプ（壹號型）
受皿付オイルポンプ（三號型）
ウイングポンプ
ロータリーポンプ
ドラム罐專用二吋半輕便計量機

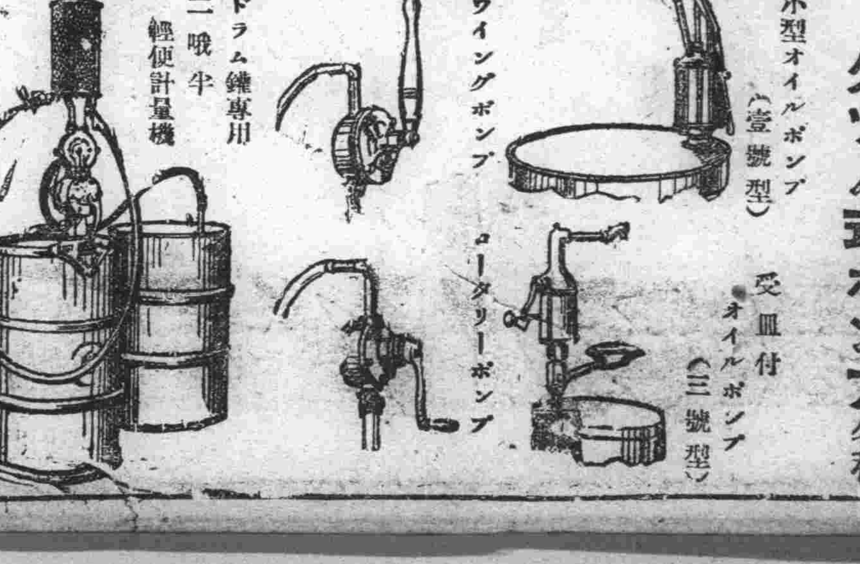

（カタログ進呈）
株式會社 東京龍野製作所 東京市芝浦
支店 大阪・名古屋
代理店 大連市越後町二四 保祥公司　新京朝日通二五 大隆公司

下駄（下）

由良和

私はミドリに憤懣と輕侮の念を覺えると同時に、彼女達の小さい競爭を面白く且つ滑稽に感じ、苦笑を禁ずる事が出來なかつた。

競爭者同志は、今度は何を比較してよいやら見當がつかぬらしく、自分の下駄と相手のそれとを比較しては、何か言ひたいらしくじり〳〵してゐた。

と、美津江が「どつちがすべりがいゝか較べて見よ、油（ニスのこと）がおようさん塗つてある方が値段が高いんだから」と沈默を破つた。成程私は、この幼稚ではあるが頭の良い理論を嬉しく思ひ不愉快な感情も洗ひ流してくれたやうな喜びを感じた

競爭者同志は各々右の方の下駄を出し、五人寄つてたかつてその上を撫で廻したが、その良し悪しの判斷は、これを提議した美津江にもつき兼ねたやうである結局、この頭の良い理論も徒勞に歸してしまつたのである。

二人は、お互に相手を負かすに適當なものは見つからぬかと、腐心してゐるが私にも歴然と推察された。

暫したつて。

「ねえ、フジ子、明日、お母ちやんと福島にゆくがねえ」定子が、何も見つからぬらしく、こびるやうな嬌態をつくつて、猫撫聲でフジ子を味方にひき入れやうと圖つた。

福島は私の部落から小半里程離れた田舎町で、私の部落には大きな店がないので、盆とか正月に一寸大きな買物をする時には、そこ迄出掛けねばならぬのである。そして子供達にとつては、福島迄買物に行事くは大きな喜びであり、且又大きな誇りでもあつた。

フジ子は、「うん、ゆくが」とうれしさうに承諾を與へ、そしてミドリに冷たい眼を向け始めた。

と、その時、形勢不穩と見てか、ミドリが周章てゝ袂からキヤラメルを出し「遊ぶがね」と滑稽な程眞劍な表情で、殘りの美津江と良子に一つづゝ配つた。

美津江と良子は顏を見合せて「うん」と言ひ、ミドリと三人仲良く腕を組み合つた。

私はこの眞劍な競爭に愕然とした。恐らくは他人にせびられぬやうに、袂に忍ばせてゐた菓子であつたらうに。

と、つい今、定子に加擔したばかりのフジ子迄が「福島には、行かん。ミドリ、遊ばあん？」と訴へるやうな、悲しさうな表情で言つた。

勿論味方は一人でも多い方がよいのである。ミドリは默つてうなづいて、すぐフジ子にもキヤラメル一つ分け與へた。

すると、美津江と良子が「ねえ、フジ子、ミドリちやんの下駄の方が値段は高いねえ」と口を揃へて贊成を求めた。ミドリは、キヤラメル一つのお蔭で、一躍ミドリちやんに出世したのである。フジ子は默つてうなづいた。

と突然、今迄この情勢の急激な變化を悲痛な顏をして眺めてゐた定子が「ワーッ」と泣き出した。そして「姉ちやあん〳〵」と泣き叫び乍ら、何時の間にはじまつたのか、踊りの方へ走つて行つた。

私はもう見て居られなくなつた。已勝たんが爲に、あらゆる卑怯な手段を盡して鬪ふ人間の淺ましさ。私はそれらを憤懣と侮蔑の眼をもつて眺めた。そしてだん〳〵息苦しくなつてくるのを覺えた。

それからどうなるであらうか？恐らく定子の姉が飛んで來て、ミドリ達に喰つてかゝるだらう。そしてミドリ達のうち誰か又泣いて歸る。その親が怒る。その先は？――

私は得體の知れぬ何物かの壓迫を感じた。かうした無邪氣であるべき子供の頃から――たとへそこに小さい虚榮心は潜んでゐたにしろ人間の、醜い鬪爭本能は根ざしてゐるではないか。社會はそれらの生長發展した汚濁の世界ではないか。

私はまざ〳〵と、社會の醜い現實を見せつけられたやうな氣がして、恐しい、不安な、泥沼のやうな暗い氣持に陷つてゆくのをどうする事も出來なかつた。

踊りの太鼓は、多勢の囃子と調和して、和やかな盆の夜の雰圍氣を釀し出してゐた。が私は、折角樂しんでおきたいと思つて出掛けてきた盆踊りを後に、月の美しい大神橋へ、逃れるやうに道を急いでゐた（完）

迎春譜

蒲公英

水溫るみ土の匂ひや春近し
春風や梢に光る若芽かな
徑來れば季節を拾ふ土の色
玻璃窓や氷花散りて春の顏
土むくれ埃舞ひ舞ひ春を呼ぶ

南新京にて

民衆劇の研究（二）

（歐陽予倩）

大内隆雄

或る者は安い値でやれるのが平民劇だとしてゐる。然らば問はう、大新、先施各公司の屋上花園の劇と、他の大舞台の芝居と、何れが民衆劇なのか？どちらも「逛京娘」「狸猫換太子」「西遊記」「天女散花」をやつてゐる。どちらでやつてゐるのが平民劇なのか？演員は少い、設備はずつと簡單である、すると安くやれる、しかしやつぱり同じ芝居だ、安くやれたからと言つて平民劇とは言へまい平民は高い入場券は買へぬしかしいくら安くしても貴族的な芝居も演れるのだ。この點を注意しなくてはならぬ。六元出して「天女散花」を見ても二十錢、三十錢で「天女散花」を見ても同じであることを知るべきである。

中には又特殊の階級の思想を平民の中に傳播せしめよう、その征服の道具としようとまた演劇によつて宗教を宣傳しようと考へてゐる者がある。これは特殊の階級が一つの手段として行ふのであつて、どんなに通俗であつても、平民劇だとすることは出來ない。この點で誤解してゐる人も少くないやうである。

次に我々は平民の生活を題材とした劇といふことについて論じなければならぬ平民劇の議論はこの題材といふ問題には存しない、當然平民の生活を題材とし、彼等をして自己を認識せしめる、彼等の生活の向上を促す、これは確かに平民劇の一條件である。しかし平民の中から題材を採らねば平民劇にならぬといふことは決してない。たとへばゴオルキーの作品とハウプトマンの「織工」の如きは下層階級の悲哀を描いたもので平民劇だと言へる。その他多くの近代劇は必ずしも平民に取材してゐないがそれを貴族的だとは言へない。愛と憎み、生と死、壓迫と解放は人類共通のものである。生活の形式には色々な違ひがあるが、人類の心底の潜流は總じて永遠に不變である。特殊の階級の人々は習俗に牽かれ、往々さうであることを忘れてゐる。彼等は魚　を食ふ時「盤中の餐、粒々皆辛苦」たることを忘れてゐる、柔かい椅子に掛けて、一絲一縷が血と汗であることを忘れてゐる、彼等は彼等の外に人類があることを知らぬ。これは平且な氣の酷亡であつてそれによつて得る結果は悲哀怨恨の叢集である。我々は愛が一切を超ゆること、愛の眞實を希望する。我々は平民階級の悲哀を描寫する、同時に人類永遠の無窮の愛は終始不變であることを認識すべきである。

◈

平民劇は平民の上に打ち建てられてゐる、それは民のための、民の、民によるものに外ならぬ、原始的演劇は安全に平民が自已の需要のために作つたもの、すなはち民治であつた、平民自らのための演劇であつた當然材料は平民の中から採つた、その作用も完全に平民の上に在つた。それ故平民が自らやつた演劇は民のためのもので、民の演劇であつた。しかしその後漸次發達し、特殊の階級に占有されるに至つた。民間藝術は宮廷藝術に變じた、それは民間に在つて自由に發展するを得ず種々の制限を受けて畸形的となつた。盆栽の植樹が多くの方法によつて可愛がられ青い芽を出してはゐるがもう野外に育ち澎湃たる濤聲と應じ得ないのを見るがいゝ。籠の鷄が食品豐富で羽毛潤澤ではあるが、もう冲霄を健飛し得ないのを見るがいゝ。民間藝術はひと度特殊の階級に依つて制限されると、完全に盆栽となり籠の鳥となるのである。何らの元氣もなくなる！それに特殊階級の培養と提倡により、風氣の趨く所、多くの人はみな空かける鳥、天をつく樹よりも盆栽、籠の鳥の方が好いやうに感じ、平民も自體で天然の美を忘れ、却つて盆栽、籠の鳥式の藝術を愛するやうになる、これでは平民の演劇は駄目になつてしまふ！しかし宮廷に於ける劇を平民が模倣することは決して出來ぬ、それに多くの盆栽、籠の鳥式の名優は愈よ平民劇の姿を消さしめてしまふ。これを續けてゐるうちに、演劇は更に民間へ行くが、もう唾すべき皮と骨になつてゐて平民とは何ら密接な關係を有しなくなつてしまふ。

單純過ぎる

綠川貢「滿洲第一年」（『文藝世紀』三月號）

今や在滿人たる綠川君が日本の雜誌に小說を發表した、なんだか期待して讀んだのである。

しかし正直なところ、この期待は裏切られた。先づ最初に極くありきたりな青年の來滿しての生活振りが出て來る。殺伐な生活、質屋通ひをする男。荒々しい會社、おでん屋廻り等々。これがすでに常套的で陳腐過ぎるのである。

そして主人公はやがて奧地へ轉勤になるのだが、その際にふしだらであつた友人の友情を見出す。これまた甚だ通俗的な小說の筋の運びだと言はねばならぬ。

綠川君の如き人にはもつと新鮮な觀角から見た滿洲生活なりその批判なりを書いて貰ひたかつたと思ふのである。このやうな作では「日本浪漫」出身の作家らしくもないのである。單純過ぎると言つては單的過ぎるであらうか。（御垣衛士）

書評

郭沫若の「創造十年」

S・Y生

大陸への關心が昂まるとともに、支那新文學の飜譯も色々と出るやうになつた先づ以て喜ばしいことと言はなければならぬ。その一つに「現代支那文學全集」といふ企畫があり、すでにその第一卷が出た。それは郭沫若の「創造十年」で、譯者は猪俣庄八といふ人。「創造十年」は純粹の小説とは言へないもので、一種の自傳的記述なのだが、同集には外に郭沫若の短篇數篇が併せ收めてある。何れもずつと以前に書かれたもの、しかしその後郭沫若はさういつた短篇の創作はやつてゐないから、やはり彼を代表するものと言ふべきであらう。

「創造十年」は例の創造社の始まりから、その中期頃までの歴史を、自分の當時の經驗を中心に書いたものである。元來魯迅が書いた一文に對する反駁として書き出されたもので、隨處に皮肉や諷刺があるが、大體に於いて忠實な記錄だと考へられるし、當時の支那新文學の裏面史として、この方面に關心を持つものには大いに興味があらう。また郭沫若夫人は日本の女性なのだが、彼女が當時の貧しい生活の中でいかに健氣に奮鬪したかも如實に描き出されて居り、興深い。

郭沫若が創作家としてどれだけの才能を持つてゐたかは、なほ問題であらう。むしろ啓蒙思想家としての役割の方が大きかつたのではあるまいか。創造社の場合にしても、詩作の功績は忘れてなるまいが、それ以上にこのグループの首班として、また實務家としての功績の方が大きいのではないか。

なほ「創造十年」中には郁達夫、田漢、成仿吾、胡適などの人物が現はれ、それぞれ當時の彼らの生活と仕事を示す。これも興味が持てる。原書の入手不能な際この譯書によつて支那文學への理解を深めることは奨められてよいであらう。

本欄紹介希望の新刊は本社編輯局宛一部御送附相成度し（係）

△歐洲悲劇の内幕　アレクサンダー・ビスコール執筆「歐洲悲劇の内幕」ジグモンド・ブオトラウスキー執筆「波蘭の觀たる獨波戰爭の原因」を譯出收錄したもの（東京市芝區田村町四ノ一八、今日の問題社・十錢）

△獨逸事情（二月號）獨逸國内諸般の事情について報道してゐる（東京市赤坂區檜町二四、獨逸事情社・六十錢）

△開拓畫報（三月號）「多の開拓團だより」を特輯としてゐる（新京豐樂路二一〇、大陸建設社・三十錢）

△女警界（三月號）（東京麹町區飯田町一ノ二八、至誠會）

△海（二月號）山田毅一「海南島の風貌」その他（大阪商船株式會社）

慢性胃腸の新療法！

胃腸病の原因

たえず慢性的に胃腸が惡く、いろいろの手當をしても仲々治らないのは、胃とか腸の粘膜にキズ（炎症、糜爛）ができてゐるばかりか、胃腸内に種々の有毒素、腐敗醱酵物が發生してゐるからです。

從つて慢性胃腸病で惱む人は、何よりも先づこれを治療することが先決問題であると言はれてきました。

最新の胃腸藥トモサンは、實にこの目的に作用を集中したのが新しい特長で、即ち第一に被覆作用と言ひ、胃腸内壁の炎症、糜爛、潰瘍面をちやうど繃帶のやうに被覆して健康粘膜に回復させる作用――第二に吸着作用と言ひ、胃腸病に最も害のある胃腸内の有毒素と腐敗醱酵物を吸收し、さらに腸内に繁殖する種々の有害細菌を殺菌する作用です。

胃腸が働く

此の二つの作用は今までの胃腸藥とちがひ、胃腸内部を清掃强化して胃腸の自活力を活潑にするのが特長ですから、永年の慢性胃腸病も之によつて病源的に回復を早め、後には藥の力を借らずとも、胃腸自身の力で三度の食物を消化し、その榮養分を吸收するやうになるのです。

最近、トモサンが慢性胃腸病者にさかんに賞用されてゐるのは、實に今までとちがふ此の新しい特長が認識を高めたからです。

こんな症狀の方に　――特に好適てす

一、胃酸過多症で慢性的に酸つぱい液の出る人、胃壁が荒れてゐて、胃部に灼熱感がある人、又は食後か空腹時に胃痛を伴ふ人。
一、慢性胃カタルは胃弱、胃下垂、胃擴張と殆んど同樣で、胃が張つたり、食慾がなく、時に食慾があつても食べられない人。
一、慢性腸カタル、或は腸内異常醱酵で、絶えず下痢便、しぶり腹、雷鳴などがつゞくとかまた一日に五回も六回も下痢をして健康便は一ヶ月に數回しかない人。
一、その外、酒、タバコとか、甘い物、辛い物脂肪物などが好きで、絶えず胃腸が惡くどうしても治らない人。

輕症は十日分（七十錢）か一ヶ月分（一円五十錢）、重症は三ヶ月分（三円七十錢）が好適です。各地の藥店にあります。

トモサン説明書進呈

販賣元　東京市日本橋區本町三ノ一　友田合資會社　電話日本橋[illegible]　振替・東京一九三八

トモサン

T.283

本院　日本橋通秋林洋行前　電話(3)五五五三
片山齒科
午前九時～午後八時　日曜、祭日　午前中
分院　第六代用官舍獨身寮　南湖寮内（産業部裏）

疊の御用は　山村疊店
（迅速叮嚀）
領事館西側　電話（2）二二七九番
宮内外の御贔屓を深謝致しました多少に拘らず御用命の程御願致します

宇治茶　河久商店
三笠町二丁目　電（3）[illegible]

産婦人科　花柳病科　内科　小兒科
肥後醫院
院長　肥後弘子
入院隨時
老松町一六　電③五七〇九番

Columbia
誰か故郷を想はざる　流行歌　素晴らしい！
愛染椿　松竹大船映画主題歌　素晴らしい！
白蘭の歌　東寳映画主題歌　素晴らしい！
愛染かつら　松竹大船映画主題歌　素晴らしい！　完結篇
支那の夜　流行歌　素晴らしい！
レコードはコロムビア時代

お医者がスヽメル滋養のお菓子
おやつハ乳菓カルケット

"あじあ"に無電

電報からラヂオ迄聞かせる　春に咲く滿鐵の花

東洋一の快速列車として滿鐵が世界に誇る超特急あじあに乘つてラヂオを聞きながら快適な旅が出來る

滿鐵では列車通信設備の劃期的試みとして特急あじあに小型無電機を裝置して空席通報その他高速度で移動中の列車と業務上の連絡の完璧を期し、また乘客のサーヴイスとして列車内から公衆電報を打ち退屈凌ぎにラヂオを聽かせやうと豫て研究を重ねてゐたが去る一日から八日まで關係技術者があじあに乘込み二等ボーイ室に十五ワット小型無電機で試驗的に無線受信とラヂオ受信を行つた結果地上間と變らない上乘の成績を收めたので愈よ四月中にあじあ内に本格的な無電室を設備して停車驛との車中連絡を開始し五月からは乘客の各種電報も無電で取扱ひまた擴聲裝置によつてラヂオを聞かせる事となつた移動中の列車との通信連絡については裝甲列車に試驗的に行はれてゐるに過ぎず一般列車ではあじあが最初で日本の鐵道省でも數年來研究中であるが内地の複雜な地勢と電波統制のため實現困難とされてゐたもので好條件に惠まれた滿洲に一足先に御目見得した譯である

尚あじあの成績を見て近く釜山＝北京間の興亞、大陸などの國際列車にも裝置しラヂオ受信のみでなく乘車中の名士の講演放送なども實施すべく電電會社と打合せ中である

觀象施設を一躍三倍に！

素晴らしき哉滿洲の意氣

一昨年交通部移管以來當局の凄じいばかりの意氣込みによつて着々整備充實されてゐる氣象觀測施設は本年度内に二百十五萬圓の豫算を以て更に大々的に擴充される事になつた、豫算上から見ても一昨年度は百廿萬圓昨年度は六十九萬圓で年々二倍の躍進を示した觀象施設はかくて本年度來年度を通じて約三倍に新增設されるとともに之に配する觀象技術員を日本中央氣象臺に委託して昨年より年々八十五名づゝ養成中であるが更に滿洲國での現地養成の方法も考慮されることとなつた、これ等の諸施設の充實は單に空務事業の一つとして航空保安に重大な役割を演じるのみならず、産業方面にも益するところ大なるものがあり、山岳、海洋平野等の特殊氣象もその完成をまつて飛躍的發達を豫想されてゐる

熱河開發事業

本年度計畫を樹立

熱河、錦州兩省の鑛山資源を開發すべく熱河開發株式會社（資本金二千萬圓、拂込五百萬圓）は昨年十一月創立以來鋭意鑛區の獲得及び開發施設の整備を急ぎつつあるが、現在鑛區は既に廿五鑛區の多きに達し目下内地遊休鑛山施設の買收ならびに開發に要すべき資材の手當に專念してをり、大體本年度事業計畫を左の如く樹立した

▲五家子鑛山　金鑛處理能力＝浮遊選鑛（日産五百瓲）精錬能力（日産三十瓲）

▲小塔子鑛山　鉛原鑛（日産百瓲）

▲獅子嶺鑛山　銻鑛處理（日産六十キロトン）

精動全理事の辭意を傳達

【東京國通】政府は精動中央聯盟改組の方針をもつてこれが研究を進めてゐる折柄精動會長有馬良橘大將は八日午後一時大坪常任理事と共に院内大臣室に米内首相を訪問、去る二月九日の臨時理事會に於て決定を見た申合せに基き精動中央機構改組に關する聯盟側の態度を正式に表明すると共に有馬會長始め全理事の辭任を傳達した

倉敷紡愈よ支那大陸に乘出

【大阪國通】倉敷紡では從來他の大紡績會社の如く在華紡績工場を所有してゐなかつたため豫てから之が所有を企圖し昨年初來在上海東華紡績（資本金二百四十萬圓全額拂込濟）並に日華紡績（資本金一千百萬圓内拂込八百八十萬圓）の株式肩替りに乘出し東華紡四萬八千株（額面五十圓拂込）の中一萬五千株、日華株廿二萬株（額面五十圓の中四十圓拂込）の中十三萬株以上を所有するに至つたのでこの程倉敷紡では種々の事情に依り前記東華株一萬五千株を同社社長石田季治、同取締役川崎助太郎、同監査役横尾孝の三氏に讓渡し同社との關係を絕つことに圓滿解決し專ら日華紡の所有に依つて今後大陸進出を圖ることになつた、而して日華紡績は倉敷紡の過半數以上の株式所有に依り既に全く倉敷の傘下に移りその重役陣も常務取締役友永德三郎並に同森將虎の兩氏を除き全部辭任、倉敷紡の重役がこれに代ることに決定した一方、東華紡は倉敷紡との絕緣に依つて同社の基礎を鞏固にするため同社の大阪今津工場（紡、毛、糸工場）を整理し、更に資本金二百四十萬圓を五百萬圓に增資することに七日の重役會議で内定した

水泳選手チリーへ

【リオ・デ・ジヤネイロ七日發國通】汎米オリンピツク大會を前にブラジル水泳界に刺戟を與へた我が水泳選手一行は七日午後八時サンパウロ市から迎へに來たパデイーリヤ州勞働體育局長と同行元氣にサンパウロに出發した、尚一時停止されてゐた水泳選手のチリー行きは外務省方面の斡旋で復活しアルゼンチンへの日程の濟み次第同國に向ふことに決定近くブエノスアイレス發歸國の途につく間の數日間チリーに滯在する豫定である

對共戰備に新票を發行

【大同八日發國通】閻錫山は對共戰備のため毎月重慶より送られる軍費百五十餘萬元では賄ひ切れず極度の財政難に陷つてゐるがこれが打開策として昨夏以來宣川、興縣において陝西銀行券の新票を發行、既に數百萬元の多額に達する有樣であるが、右新票は同地域外の取引には全然通用せず却つて疲弊困憊に拍車をかける結果となり民衆の怨嗟の的となつてゐると言はれる

小包料金の割增制再檢討

邊地居住者に福音

郵政料金の低廉は社會的要請の一つなので郵政總局でも事業本來の使命に鑑み現行料金の適正妥當の檢討を怠らなかつたが、現在採用してゐる小包料金の地域的割增制度が交通不便な土地居住者の小包便利用を間接的に阻害すると同時に取扱を複雜化し能率上多大な支障を來してゐる實情に照し民生向上の立場からこの簡易化或は廢止につき考慮を加へることとなつた、その改正基點については關係各機關を通じて他料金との振合ひその他の事情を研究再檢討を加へることになつてゐるが、僻地方面では相當な過重であつた現狀はかくて早急に是正され特に北邊振興に大いに役立つものと見られてゐる

陸軍記念日武道大會參加選手

十日陸軍記念日に記念事業の一つとして又尚武精神を高揚する意味に於て八島小學校を會場として舉行される武德會新京支部主催の新京南北對抗柔劍道大會出場選手は左の如く決定した

△柔道（北軍）大將（四段）岡忠一郎、副將（同）遠藤孝、河野英雄、小林慶辰（三段）末吉又男、林晚偉、竹村政治、（二段）長友光男、田邊北山喜雄、吉川武利、平田經次郎、中澤、澤田正明、福島清允、野澤里實宮澤、内山田（初段）阿南、井上隆、神原正二、鈴木、清水、他七名、合計三十名（南軍）大將（四段）壁岐隆、副將（同）古賀五郎、春日重信（三段）田中俊秀、泉仁太郎丸田政男、濱崎行雄、相原龜、中島重次（二段）伊藤安治、吉田稔、關口健藏、入江邦夫、兒玉玉輔、後藤昌吉、内藤隆昌近藤譽春、小林、高木健藏、笹井喜久雄、木村義督（初段）昇植、風間義燕、他七名、計三十名

△劍道（北軍）大將（錬士）八谷之光、副將（四段）武田博昌、迫野恒雄中村明、次木弘、井上清彦、岩田憲一、武田安男豐原辰巳、榊忠、佐藤正志、島倉博、宮本道友、下田文孝、泰野德四郎（三段）角川靜雄、久野誠後藤岩夫、吉井忠志、伊藤敏三、須田敏雄、大橋敏藏、有川三津夫、奧野清、鈴木一成、佐藤操、渡邊學、山口正次、長谷川正吉、藤田房雄、他二十名、計五十名（南軍）大將（四段）桑原良一、副將（同）尾形幸吉、松本古谷野政壽、前田幸平濱野光夫、伊藤又（二段）榊泰三郎、海野惣三郎、小口厚、橋本習庸、坂本治、高根五郎、平野要太郎、藤本來吉、貝拓、西田逸雄、林永倉、村上正則、他三十一名、計五十名

下關直輸入　京花　電三五八八七

療養實話

宴會で飲み過ぎて胃腸病に

（京都市下京區稻田町）　濟野良二

私は二十五歳の頃、新年宴會でふと酒の味を覺え、數年を經過してからは一人前の酒飲み仲間になつたのです。酒がある宴會の席上ですゝめられるまゝにかなり杯を重ねましたが、それ以來胃腸の工合が非常に惡くなり食慾は衰へ、身體中がだるくてさつぱり元氣がなくなりました。

そこで或る友人にすゝめられるまゝに胃腸藥を服用しましたが、一向にはかばかしくなく段々食慾がなくなり惡酔さへ加はつてきました。そのために會社の勤務さへ難儀なくされ日夜惱んでをりました。

その頃友人が見舞に贈つてくれた『錠劑わかもと』を服用して見ました。

錠が服用する中に、食慾がついて來て惡酔を訴へるやうにさへなりました。そこで更に續けて服用する中に、あれ程慢性になつてゐた胃腸病が不思議な位に忘れたかの樣になりました。食慾は次第についてきたり顔色がいよいよよくなつてきました。

×ケ月連用した頃、元氣は以前と變らなくなり、缺勤がちの會社も『錠劑わかもと』の元氣で勤められるやうになり、同僚達が不思議がる程壯健になつてきたのです。

家庭醫學

酒の害と煙草の害

これを防ぐ新しい發見

…ル量を含む時は急性中毒で生命の危險を伴ふといふ事であります。急性中毒まで行かなくとも、血液はアルコールの爲に酸度が強くなれば過酸症を起します。アチドーヂスになりますと全身細胞の働きが非常に衰まりますから疲勞が募り、病氣に對する抵抗力が減退して來ます。

××結核××

病者の中には、酒は食慾を進めて汗を抑へ榮養にもなるから用ひてよいと信じて居る方がありますが、それは療養所で醫師が病狀を詳しく調べた上で試みる療法の一部分ですから、家庭で誰でも行ふことは愼まねばなりません。酒の食慾はそんな一時的の刺戟で起るものではありませんし、榮養としてなら他にもつと害がなくて而も價値多い物が澤山ある筈であります。

同じ樣な皮相な見方で、煙草も藥があると信じて居る人も少くありません、例へば煙草を吸ふと食慾が出る、結核がうつらない等、愛煙家にとつては尤もな樣でありますが、醫學上からは正しい根據があるとは申されません。

ニコチンはアルコールと同じく胃粘膜を刺戟し、次に深い麻痺に陷れますから、沈滯した胃腸の働きは一時的に活潑した後で、前より以上に疲勞してしまひます。ニコチンは一度胃腸から吸收され、再び粘膜に分泌され、その際激しい刺戟を起し粘膜に出血を起すこともあり、其他胃酸過多、胃潰瘍、胃癌などを起き易いのであります。またニコチンの殺菌力も體内においては大した事なく、むしろ咽喉や氣管や肺の粘膜に強い刺戟を與へて抵抗力を弱め、結核菌の乘ずる手掛りを作る害の方がどれだけ大きいかも知れません。

更にアルコールやニコチンは血液に混つて内臟を循りますから、長年の間には循環系統の心臟や血管を痛め、腎臟や肝臟にも障害を及ぼします。從つて酒と煙草とを兩方嗜まれる方など特にそれらの害を除ぐ方法を講ぜらるべきであります。この意味でお奬めしたいのは若素（わかもと）の常用であります。若素は有りふれた胃腸藥或は健胃劑とは趣を異にし、主成分は複合藥用酵母菌であつて、この微生物は強力な

××細胞××

原形質賦活作用があつて、最近では血液の酸性化を防ぐ成分のあることも發見されて居ります。それで若素（わかもと）をアチドーチスの服用されますと諸器官の衰弱が防がれますし、殊に胃腸に對しては十數種の酵素や助酵素が補給されますから、損傷した粘膜細胞は實質的に立直り、消化、吸收、排泄等の働きが整ひ、胃酸過多症、胃潰瘍、胃腸カタル、胃痛等も正しい快復に向ひ、便通も自然につき、食慾が腹の底から湧き起る樣になります。

その上新陳代謝が盛んになつて體内のアルコールや煙草の排泄も促進され惡酔や宿酔を起しません。其他血液を淨化するヌクレイン、ビタミン、ホルモン樣物質等の營養も豐富で、血液循環や動脈硬化を防ぐ成分を含有されて居りますから酒や煙草を嗜まれる方が既記の樣な害を防がれる爲には若素（わかもと）は各方面から綜合的に効果を及ぼす藥であります。

青壯年者に多い胃酸過多症

★化學的對症藥によらぬ原因療法

食事後二三時間經つてみづおちの邊が痛み、酸つぱい液がこみ上げて來る、胃を押へると痛みが止まり、水を飲んだり食べ物を攝つたりすると忘れた樣に樂になる――こんな容態が感じられるのは胃酸過多症で、米、麥、芋類など澱粉質を主食とする日本人には非常に多い病氣であります。

胃酸過多症を年齡から見ますと三十一歳から四十歳までの者が全體の三割を占め、二十一歳から三十歳、四十一歳から五十歳までの者が各々二割二分となつて居りますから、全體の七割以上は血氣盛りの青壯年者によつて占められて居るわけであります。

この病氣は症狀が斷續的ですから胃病の中でも比較的輕視され易い傾向がありますが、現今の專門醫は重大に取扱ひます。それは胃酸過多症と思はれたのが實は反對の減酸症であつたり、又屢々胃潰瘍や十二指腸潰瘍が發見されたりするからであります。從つてこの容態のある方は早く適當な手當を行はなければなりません。

藥としては從來重曹劑が盛んに用ひられました。重曹はアルカリ性ですから胃酸を中和し症狀を抑へる作用がありますが、缺點は効果が一時的であること、用ひるに從つて量を增さねば効がなくなること等で、次第に顧みられなくなりつゝあります。同じ化學的對症藥として吸着劑と云つて

硅酸アルミニユム

や燐酸鹽等を用ひて、過剩の酸を中和する代りに吸着する藥もありますが、これとても消極的に不要物を取除くのみで減酸症や無酸症の原因たる胃自身の機能異常を矯正する根本療法は期待出來ません。

この樣に一症狀に一藥を、反對の症狀には他の藥の必要とする化學的對症藥と異り、積極的に病原療法を行ふのは複合藥用酵母菌劑若素（わかもと）であります。若素（わかもと）は細胞原形質賦活作用を發揮しますから胃の消化液分泌を司る組織細胞の變調を健全な狀態に引き戻します。その結果胃酸の多過ぎる場合も、少な過ぎる場合も適度に調節され、胃潰瘍を起してゐる場合でも潰瘍面も細胞組織の恢復を促し、病原の恢復につれて症狀も自然に終熄させます。而も副作用や習慣性もありませんし、豐富に含まれてゐる酵素やビタミンB複合體は澱粉質消化の際の胃の負擔を著しく輕減し、慢性化や再發を豫防致します。かうした數々の長所を具へて居りますので若素（わかもと）は廣く胃腸病者に愛用されてゐるのであります。

この若素（わかもと）は東京芝公園、わかもと本舗榮養と育兒の會（振替東京一七〇〇番）から三百錠入、二七〇瓦入、千錠入、粉末九〇瓦入等が一日分僅々五、六錢（小兒には二、三錢）の廉價で發賣されてゐます。

尚滿洲國、中華民國の各地藥店でも以來取扱してをります。

絕對無害内服豫防劑　海特洛根　ヘテロゲン　腸チフス　赤痢、疫痢を確實に豫防し副作用絕無　世界特許　旧満鐵用驗衛生用　會を乞ふ（一人一分）三十錢　滿洲總發賣元　若素本舖　奉天信濃町十七番地　電話本局四九七六番

木炭卸小賣　配達迅速　合名會社大松號支店　興安大路四一三　電②二七九二

割烹松華　東一條通　電③三〇九五

海陸運送　通關代辨　市内運搬　引越荷造業　丸重洋行支店　新京富士町四丁目ノ四　電話③二六七・六番　保税③五四四五番

入院往診　專門　内科・小兒科　肛門病科　性病泌尿科　外科・皮膚科　院長　松本豐太郎　醫學士　内海幸二　日本橋郵政局前　松本醫院　電話（3）三七五六番

割烹と壽し　まつお　三笠町三　電③五七八二

民刑一般法律事務　律師辨理士　小西曾一　新京特別市大和通六八番地（東一條通大和通交叉點西入）電話（2）四七三四番

關東軍司令部御用達　製靴店　峰の靴　新京東二條通五二　電話③六四七四番

新京タイヤ街老松町　病室完備　入院隨意　内科性病科　花柳病科　肛門病科　筈元醫院　電話③五六二六番

アカシヤ磨石鹼　御家庭の福音！　御台所用品、金物類、錆付、油の附着せる機械器具の御ミガキ用として經濟的輕便な!! アカシヤ磨石鹼を御愛用下さい　大連　奉天　萬玉洋行

舌頭は躍る　味覺の花園（パラダイス）！　味のデパート　辨當　壽司の折詰　大量御注文に應ず　壽司　支那料理　和食　洋食　喫茶　菓子　二ノ味　新京東二条通（銀座新道角）電話③二四二二番

時を活用……時計を愛用　昨今甚しく時計類品薄の折柄　出來る丈け御手許の時計を御活用下さい　破損及分解掃除等の御修理は何卒技術の店として定評ある當店に御用命願ひます　必ず御滿足なさる樣責任を以つて御修理申上ます　天龍堂　大和通四二　滿鐵病院西側（東二條通派出所前）電話（3）二〇三九番

料理　東明　吉野町　電(3)二一七七

新京銀行　本店　祝町二ノ三十　電③　大經路支店　豐樂路一ノ一號　電②

康生錠　胃腸虛弱保健劑　富士山牌　どうも元氣がない　食物が不味い、身體が疲れ易い、夜眠れない……と云ふ方は大抵胃腸が惡い。近頃評判の康生錠を食後々々に二三日續けて御覽なさい、重苦しい胸のうちがスツとして夜が明けたやうですよ。　錠劑150入(.90)　300入(1.60)　株式會社滿洲藤澤友吉商店　奉天・大連・天津　K573

双輪春風を截る
戰蹟を巡り偲ぶ偉業

東亞建設の躍進譜も高らかに奏でる三月十日、陸軍記念日をトして開催される第二回忠靈塔忠魂碑巡拜自轉車荷重繼走競走大會は愈よけふ十日午後二時兒玉公園前を出發、火蓋を切つて落す、若き國都のペダルの選手九十餘名、興亞青年の意氣溌剌として春風をついて、健脚の織るチエンの唸りこそ將に銃後青年體位向上の試煉ではないか、第一回大會記録五十三分五十一秒、この超スピードに挑戰する双輪代表、日本晴れのコースを飛ぶ様に疾走、堂々たる征覇戰の一大繪卷を展開する、新京神社前に引かれたる決勝ラインのテープを切る覇者は何チームか、今や全市を擧げて興味を集められてしまつた

けふ自轉車繼走

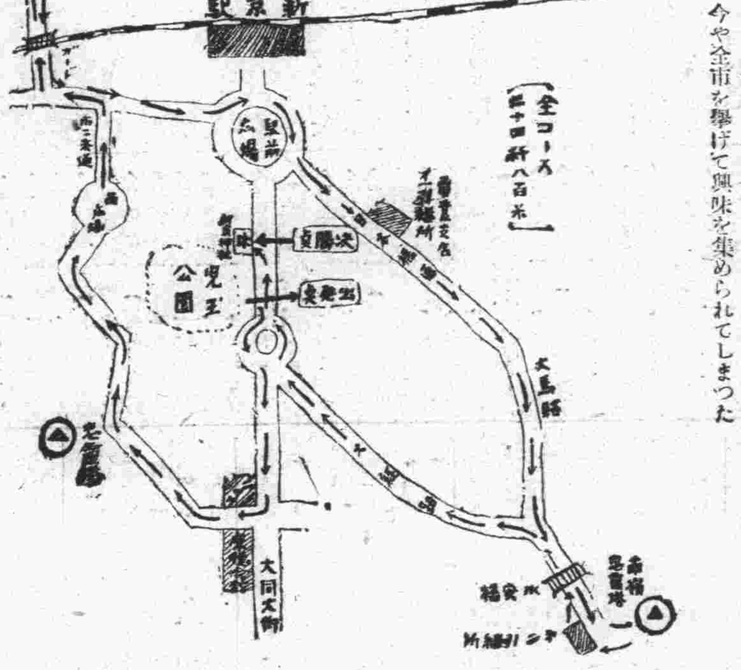

覇權は何れに？
異彩氷上の雄も參加

大會は先づ午後一時に役員選手集合、開會の辭に次いで護國の英靈に默禱、會長挨拶、競技上の注意、競走車を點檢、選手配置、荷重用意、かくして兒玉公園前のスタートラインにつく、號砲一發、オートバイの先導車に引かれて選手は大同大街に出て康徳會館横を拔けて忠靈塔に參拜、それより寬城子の忠魂碑に巡拜引返して第一リレー箇所、日本橋通り電業支店前に至る第二走者はバトンを受けて日本橋より大馬路を一直線に南嶺忠魂碑に至る最後の第三走者はいよいよラストのコース大經路を一直線に新京神社のゴールを目指すのである

陸軍記念日行事の華として全市民から期待されてゐる覇權は果して何處へ行くか競技中の花形としては全滿スケート選手の雄をもつて編成されたる安達藥房所屬の滑氷チーム（安達、片岡本、内藤）等の出場も見て興味は益す昂まつてゐる

天覽武道延期

【東京國通】紀元二千六百年を奉祝して來る五月三、四、五の三日間宮城内濟寧館において全國から約三百名の强豪を選んで催されることになつてゐた天覽武道大會は宮中喪の御關係から延期されることになり九日宮内省から發表された、この結果今秋日を改めて行はれる筈である

"長城萬里御旗輝く"
武藤元帥の感慨
七年前のけふ熱河戰

想ひ起す昭和八年三月十日今から七年前の陸軍記念日には滿洲事變の軍事行動に一段階を劃した熱河掃蕩のビッグパレードが堂々河北の野を睥睨して要衝古北口を占領し長城の朝風に日章旗を靡したものであるが、この銘記すべき日、皇師を錦州に進め交通大學の軍司令部にあつた沈默の元帥武藤信義將軍が莞爾として口ずさみ筆をとつて墨痕淋漓と書き流した感懷の和歌が側近にあつた某將軍の篋底深く秘められてをり、今大陸に進められてゐる新秩序の巨歩を思ひ合せて今更ながら沈默の巨星、武藤元帥の壯大な氣字を偲んで新たなる感懷を喚び起してゐる

熱河掃蕩戰は昭和八年二月下旬行動を起し關東軍は北部戰線では開魯を出發した茂木部隊、南部戰線では綏中から服部部隊、北票から松田、鈴木兩部隊ならびに川原快速挺進隊の各隊が堂々熱河の天地を壓し、疾風迅雷快速につぐ快速を以て次々に各地の要衝を拔き三月二日茂木部隊が赤峰に入城すれば、三月四日敵の本據承徳を占領した河原挺進隊は息つく暇もなく一擧に南下して長城の關門古北口に迫り十日遂にこれを占領し、關内に轟けとばかり萬歳を三唱したのであつた

錦州の軍司令部にあつて征旅下の意義一入深き陸軍記念日を迎へ、嚴肅素質なる式典のさ中「古北口占領」の快報をうけた沈默の將軍は流石に口邊をほころばせ冷酒とするめの祝盃をあげながら側の岡村、小磯、齋藤、喜多、伊藤の各將星を顧み聲高らかに

熱河省只一撃に平げて長城萬里御旗輝く

と吟じたうへ雄渾壯大な心境をそのまゝ紙上に躍らせたのを、これぞ得難き記念品として所望した某將軍の手に興へられたのであるが、いま聖戰下に新政權の成立を目前に控へ亞細亞回天の偉業たる東亞新秩序の大繪卷が澎湃として繰り展げられんとするとき、意義深き三十五回の陸軍記念日を迎へるに當り當時元帥が早くも今日の成算を長城萬里の感懷に託したことを思ひ浮べると紙幅に踊る文字がひしひしと見るものに迫り感慨更に新たなるものがある【寫眞はその書】

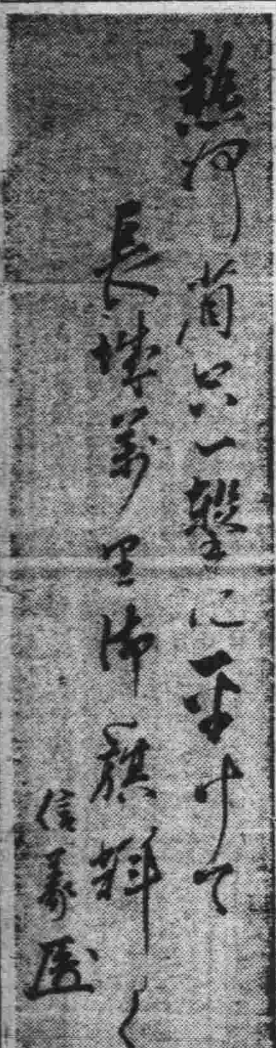

順天校展覽會

順天小學校兒童作品展覽會は十日午前九時半から午後三時半まで同校に於て各學年別に開催するが、その中特に優秀作品と見られる百五十點の作品は唱歌室及隣室に陳列されてをる、作品は例年と異なり出來上りに重點を置かず、非常時に即應するべく最初使用した材料で最後までやり通す、即ち資源愛護と不撓不屈の精神涵養を目的として作られたものである

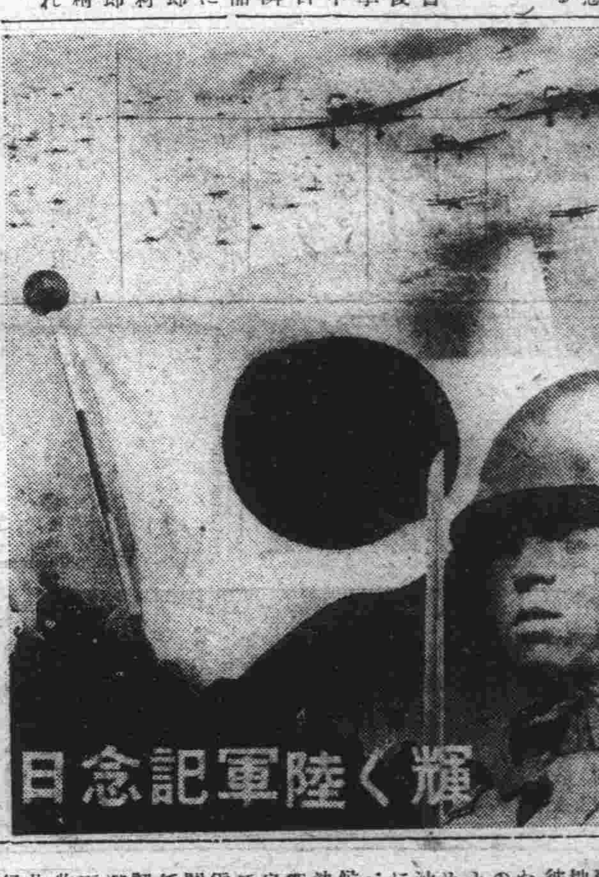
輝く陸軍記念日

沖、横川兩士偲ぶ
由緣の老將メ公使談

過ぐる日露の役に敵後方輸送路遮斷の重大使命を帶び挺進敵地奥深く進入しながら不幸武運拙なく敵兵のため發見され、軍法會議の結果哈爾濱原頭の露と散つた沖、横川兩烈士の最後を見とどけた老勇士が思出深き哈爾濱で靜かに餘生を送つてゐる、曾つて帝政ロシヤの陸軍少將で現駐哈ラトヴィヤ公使ピョトル・メジヤック氏は八十三歳の高齢とも思へぬ壯者を凌ぐ矍鑠たる元氣の裡に卅五回陸軍記念日を迎へその昔三軍を叱咤したありし日の姿を思ひ浮べ乍らその思ひ出を語つた【寫眞はメジヤック氏】

私は日露戰爭當時前線の戰鬪に參加出來なかつたが、一九〇四年一月の宣戰布告以來滿洲里—哈爾濱間の鐵道（舊東支鐵道西部線）警備隊長に任命されてゐた、當時東支鐵道各驛間の距離は大體二〇乃至二五キロで各驛には相當數の警備隊を各驛間に互ひに目に見える距離に歩哨を配置した、各歩哨には鐵道線路の巡察を行ふ責任を課するとともに鐵道線路から卅露里の範圍に亘つて騎兵警備隊及び斥候を派遣した、

一九〇四年三月我が騎兵斥候の一人が土爾池哈驛東方五乃至六キロの地點即ち鐵道線路から二キロ又ヤール河より略同距離に一つの天幕と七名の人間を認めたが彼等はロシヤの騎兵を見るや直ちに馬で逃走を企てたので、廿露里以上追跡し漸く二名を捕へ警備隊本部に引致した、天幕小屋には爆藥物、導火線、武器、現地見取圖其他が發見され彼等が何を目的としてゐたかは疑ふ餘地はなくこの二名こそ日本人將校沖と横川だつた、事實は極めて明瞭であつたが私は沖及横川を戰時軍法會議に引渡す事を極力避けスパイとしてでなく單に斥候兵として取扱ふことに決した、彼等は勇敢に又輝かしくも軍人としての自己の責任を全うしたのであるから、將來日本の爲に捕虜となつたロシヤ間諜と交換すべきであると旨報告した、私の意見は認められ沖、横川は哈爾濱に護送され嚴重監視の下に病院街の衛戍監獄に收容されたが、それから廿日經つて日本の騎兵斥候が公判に附せずしてロシヤ斥候兵ザヤボフを銃殺した事件が知れ渡り、この事件が沖、横川の運命を決定的なものにした、ザヤボフの死に對する報服として彼等は嚴格な法の適用を受けることになり戰時軍法會議に引渡され死刑の宣告を受け銃殺されたがその英雄的態度には心から感服した

中銀マラソン

中銀陸上競技部では九日午後二時半より第四回各課對抗耐寒マラソンを擧行、中銀本店前を出發、大同街を南に汜宇會を右に折れ同治街より興安大路に出る走程三千米を物ともせず走破戰時下滿洲青年の意氣を見せた、成績は次の如く團體では計算課、個人は瞿德新君が十一分三十九秒で優勝した

△團體優勝1計算課（三三點）2庶務課（三一點）3營業所（三二點）4北大街支行（三三點）5營繕課（三八點）

△個人優勝1瞿德新（一一分三九秒）2楊振深3范傳義4常清江5川島次郎

國勢調査委員會
今秋に備へて近く結成

建國十年を迎へ實施される國兵法に備へ今秋十月の初の滿洲國國勢調査は建國以來の躍進振りを明確に具象化する劃期的なものとして早くも各方面からその成果を期待されてゐるが、その實施方法は國内現狀に照し現行戸口調査を充分活用、簡明容易な方策を採用する意嚮で、内容の詳密より全般的な普遍を旨とし出來るだけ脱漏者を防止するやう重點が置かれる模樣であるこれについて國務院總務廳では薄田次長を中心として資材難の折ながら早くも用紙、人員等を配慮、近く國勢調査委員會が組織されるものとみられてゐる

豊劇裏に棄兒

九日午前十時頃豐樂路豐樂劇場裏側の廣場に生後二ケ月位の男兒の裸屍體が遺棄されてゐるのを通行人が發見順天署に屆出た、同署から平岡司法主任らが現場に急行檢屍の結果死後二日を經過し頸部に扼痕を發見、俄然色めき立ち直に犯人捜査を開始する一方死體を滿鐵醫院で解剖に付したところ病死と判明意氣込んだ刑事連一同ダアとなつた

鮮系氏制講演會

紀元の佳節をトして實施された朝鮮人の氏制度に關し首都警察廳内大使館兵事科では一般にその趣旨を徹底させるため十日午後一時から西廣場滿鐵社員倶樂部で氏制度に關する講演と映畫の會を開催朝鮮總督府派遣の鎌田事務官らが講演する

兵役の義務は男子の本懐なり
國兵法施行本委員會 橋本委員長談

本年度から國民の義務として徴兵制を實施すべく過般國兵法の公布されたのに對し、その完遂を期して誕生した「國兵法施行國民指導委員會」は九日午前十時から軍人會館でその第一回中央委員會を開催事業その他を決定したが、席上委員長の重任を帶びた橋本虎之助協和會中央本部長は次の委員會設立に關する談話を發表今後の活躍を誓つた

◇來年度◇から新徴兵制度が實施されるのは邦家將來のため意義深く慶賀に堪へぬ、國民の選良を以て優秀强力な軍隊を保有することは近代國家の具有すべき不可缺の基礎條件で、古今東西國家興亡の跡に徴しても、また歐洲戰亂の事例に見ても明かである、善良で報國の熱に燃え、勇敢で責任觀念旺盛な軍隊があつてこそ、内には國防の完璧と民生の安定が得られ、外は興亞の實現と國運の發展が期し得られる、況んや盟邦日本が凡ゆる不正迷妄と列强勢力を前に敢然興亞聖業を完遂すべく聖戰三年、多大の犧牲を顧みず邁進してゐる今日、一德一心共同防衛の我國が眞に盟邦たる情誼と資格に至り得ることは獨り國防態勢を强化、國力を增進するに止らず全東亞の自覺と奮起を誘導するに重大な役割を演ずるわけで、盟邦の恩義に酬ゆる所以の意義實に大といふべきである、建國當初は舊軍閥の私兵を殘存し素質環境等に缺陷多かつたが、その後軍當局の絶大な訓育と整理により現行募兵制度を見て全く面目一新し近年各地の討伐、或はノモンハン事件における數多の赫々たる武勳が證明する如く軍容大いに革り一般國民も認識を深めつゝある本年度募兵に際しても

多くの美談が生れたが、本年度からの新徴兵制度では適齡期の男子は總て檢查を受け體格、素養、家庭等優秀な者を採用するのだから不合格者は概して缺陷あるもので合格服役する者は總て壯丁中の選良に外ならない、この點に於て從來の一般對兵觀念は根本的に是正されねばなるまい、況んや男子として國防の大任に就くのは恰も女子が育兒の大任に當ると並んで最大の義務であり同時に最高の名譽であるに於ては軍服は誠に男子たる崇高な資格の象徴である、國家はかゝる優秀分子を鍛錬し育成するに適當な待遇訓練の方法を確立した上、更にその家族に對しても充分な援護を期して居り或は服役終了者に就職の保障名譽の顯彰その他國家的社會的の方策を講ずるなどこれに酬ゆる手段を準備せられてゐる、要するに國運の隆盛國防の强化國民生活の安定を期すには精鋭優良な軍隊が絶對必要で、これがためにはまた國民全般の理解と後援が不可缺である、これなくして我々及び子孫の幸福は期待し得ないのだから官民一致協力この大國策の實現に邁進するを要する次第である、今次の委員會はこの趣旨徹底のため

仕事を始めることになつたのだから國民各位には是非とも協力支援を切望してやまない

狂言嫌疑薄らぐ
またも迷宮入か
東六馬路強盜事件

洪興林百貨店強盜事件は果して狂言か？長通路署搜査本部では最も重要視されてゐる事件發生當時管内審行中の林警長が同家前で被害者店員崔寶德（三九）と出會つた際、崔が何等助けを求めなかつた點についてその眞相を摑むべく、被害者兩名から當時の記憶を冷靜に手繰つた結果、林警長に會つたのは事件發生直前であつた事が判明した、即ち同警長が同店北側ポスト前で崔と會つてゐる事は事實であるが、それは崔が事件直後に本署に急報するためではなく、ラヂオ放送を聞くのに店の時計が遲れてゐるので、隣家長記靴店に時計を見に行つて歸る時であつた事が判明、崔が歸宅した時には既に目的の放送は終つて居り、その時間から見て事件は其の後に於て發生した事が明白となつた、これに依つて兩名に對する狂言の嫌疑は薄らいだが、まだ兩名の申立と犯罪事實にいさゝか相違の點があるので引續き取調中である、これと同時に搜査本部では九日午後七時更に全司法係員を召集して歡樂地、飲食店旅館の一齊檢索を深更に亘つて行つた

桑折武官歸任

安東方面を視察中であつた新京海軍武官府桑折武官は九日午後五時二十分着列車で村井補佐官を帶同して歸任した

平島理事

新京滿鐵支社長平島敏夫氏は九日南滿へ赴いた、十一日午前八時の列車で歸任の豫定

窄き門を突破
國都中等學校入學式

試驗地獄を解消する筈の考試による新入學制度も新入學生徒達にとつては依然窄き門の惱みが拔けないまゝ國都男女中等學校の入落發表を終り、喜びの入學式を待つばかりとなつたが各校の入學式は左の通りである

四月五日午前十時敷島高女▲六日午前十時錦ヶ丘高女▲八日午前十時新京中、新京二中▲十日午前十時新京商業

鑛山會社總會

滿洲鑛山會社では九日臨時株主總會を開催、取締役增員の件を附議せる結果川上正一郎氏當選就任した

同氏は日本鑛業大阪支社

長として令名あり、調度運輸方面の權威者である

谷口司法科長嚴父逝去

首都警察廳谷口司法科長嚴父助次郎翁は京都府船井郡川邊村の自宅で療養中のところ九日朝逝去、享年八十二、谷口科長は去る一日看護のため歸省中である

松翁木村庄之助氏

【東京國通】大日本相撲協會行司松翁木村庄之助こと後藤甲之吉氏は宿痾の胃病で九日朝逝去した、享年六十五

七分搗

「一つ商賣を初めるか、昔こんな事があつてね」と長通路署警務の椅子に瞑想する戸崎警尉▼二尺のトランクに身ぐるみ脱いでもまだ物が入つたと言ふ全くの裸一貫で渡滿した當時「薪を賣つては……」と世話する人があつた▼わざ〳〵滿洲へ來てまでもと「テヤンダイ……」がいけなかつたんだね、その人は五十圓の元手で現在は小十萬は貯めてゐるがね、わしには商賣は向かんかな」▼さてこんなことを言はせた原因は？それは最近關東局時代退職金三百圓がチョイと入つて來たからで、これが十萬圓の夢で彩票の夢よりもまだ心臟が強いか強くないか、一つ尾行してみるか

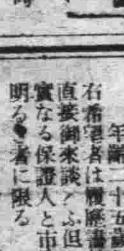

けふの天氣　南西の風晴時々曇一時雪
きのふの氣温　最高一度五　最低零下十二度〇

かぜねつに一服で利く大陸風藥
双葉藥局
東二條通り二七
電話③六四三五

御挨拶
右者今般一身上の都合に依り圓滿退職仕候間此段謹告仕候
本人在職中は公私共一方ならざる御高配に預り厚く御禮申上候尚今後共從來通り何かと御指導御愛顧を賜り度本人に代り伏而御願申上候
當店支配人　三島邦嗣
銀パレス　店主

女給急募
當地一流新装ホール
金錢其他の相談に應ず
寫眞同封文通を乞ふ
四平街驛前　ミス東洋（電五〇六番）

法律事務所移轉通知
事務所三月三日限り左記に移轉仕り候
辯護士 辨理士　小西曾一
新京特別市大和通り六八番地
（東一條通り大和通り交叉點西入）
電話③四七三四番

交換手 女中さん 急募
御希望の方は正午から午後四時まで御來店下さい
新京中央通　國都ホテル

スタヂオ守衛並に專務員募集
一、人員　約拾名
一、資格　二十五才前後の身體强健なる日本人男子現役を終りたる者は優先的に銓衡　面接の上決定
一、給與及待遇
一、提出書類　自筆履歷書、身體檢查證、手札形寫眞
一、面會時刻　午前十時より午後五時迄
新京特別市洪熙街六〇二
株式會社　滿洲映畫協會

營業科目
新疊　表替
上敷　疊床
備後表
其他材料一式
新京曙町三丁目十八番地
兒玉疊商店
電話③二二九〇番

●建築部　土木建築・家屋造作・一般建築請負
●工事部　家屋修繕・温突積築・鐵筋コンクリート・右官工事・一般ブリキ工事・一般工事
●家具部　商店用家具・食堂用家具・喫茶用家具・ジョーウヰンドーショーケース・和洋家具・机・椅子・木製寢台・建具表具・室内装飾・木工一式・設計製作
●塗装部　店舗新装・喫茶店新装・建築ペンキ・看板塗装・美術看板・青銅看板・ネオン・カセイン・ギルゾー・黒板塗替・硝子加工・硝子一式
●商事部　シールトネッテル・廣告マッチ・扇子・廣告鉛筆・マーク・メダル・各種紙函・帽子袋・宣傳用ゴム風船
●メッセンジヤ用達　官廳學校會社・事務用品用達・直接傳說・商品配達・小荷物配達・一般贈答品配達・市内道案内・本人代理・引越荷物運搬・其他一般用達
◎信用で便利で安價で親切迅速を「モットー」とする店御用の時は何時にても社員見積參上
國都唯一公司
國都メッセンジヤ社
營業所　新京特別市六馬路五八號六九番
第一工場　新京特別市西四馬路四二番地
第二工場倉庫　新京特別市西五馬路二七番地
代表電話二ノ三九二九番（地方警察學校前）

外務社員 配達係員 募集
年齡二十五歲以上數名
右希望者は履歷書持參本人直接御來談を乞ふ但し市内確實なる保證人と市内地理に明るき者に限る
國都唯一公司
電話②三九二九番

鍋
青陽ビル　電③六八〇五

ふとん御仕立所
わた打直し、ミシン加工、わた寢具類
東一條通り五六（稻荷神社隣）
近江屋ふとん店
電話③三二〇三番

なぜ効く？
科學療法…收斂、殺菌、鎮痛、保温、ホルモン分泌促進作用有り、早く効くとの評判!!
一歩進んだ婦科藥
惠乃玉
主効　コシケ、月經不順、タダレ、子宮内膜炎等
全國の藥店に有り
定價

專賣特許　岡田式泡消火器　實用新案
零下十五度絶對不凍
陸海軍需品
遞信省承認
非硫酸・泡沫
不凍・强力

製造元　合資會社岡田商會
滿洲本社　滿洲機材工業株式會社
代理店 支店　大連、奉天、新京、哈爾濱、天津
撫順炭鑛に化工場・油槽消火装置受命

課題 (13)

簡　豐子
桑原　宏(繪)

修治は暫く默つて居た。が、急に手を伸して彼女の肩を摑むと、
「歩かう。久しぶりだ。……何も言はずに、言つちやいけない」
何か言はうとする彼女を掠ふやうにいきなり抱き上げて、彼はからだぐるみ宙に浮いた遼子を、しつかり支へながら坂道をのぼり木の蔭に行つてそつと降した胸の所で少し彈ませた荒い息を聞きながら、遼子は仰向きに横へられたまゝ目を閉ぢて居た。
風が過ぎた。遠くで人聲がしたやうだ。
遼子はポカリと目を開いて、膝をかゝへて遠い夜をまじ／＼と見つめて居る修治を凝つと見つめた。
涙に似に熱いものが胸一ぱいに溢れて來て居たのにその横顔を見て居ると、何故か白々しく冷たい頑くな心地が、少しづゝもどつて來た。

長い間、本當に長い間、二人とも默つて居た。
「貴方には奥さんがあるくせに……」
ぽつんと言つた聲は、闇の中に急にぽかりと火がついたやうに鮮かに響いた。
修治はやつとふり向いて彼女をちらと見たが、低く
「だからなほ僕がどんなに苦しいか、恐らく君にはわからないだらう」
「えゝ。一寸もわからないわ」
遼子は笑つて居るらしかつた。修治はむつとして、顔もよく見えぬ闇の中を睨みすゑた。
「さうだらう。君には、いくらでも、ちやほやする男が居るからね」
刺すやうに鋭く言ふのだが、平氣でつるりとはづして
「さうかしら。私、ちやほやする男は嫌ひな心算だけれど、やはり嬉しがつて居るのかも知れないわね」
などと、無邪氣な聲音で言つたりする。
修治は口を噤んだ。何と言つたら一番、彼女の心に兩手を入れて掻き廻す事が出來るかと、焦立ち、いきり立つて探して居る氣持だつた。
「ぢや、いゝ。歸り給へ」
やつと、ぶつりと吐き出すと、彼女は薄く笑さへ含んだ氣はひで
「停めたのは、だあれ？」
「……も一度、明瞭に、君の本心を聞きたかつたからだ」
「私より貴方の方が早く歸らなければならないのぢやなかつたかしら？」
空とぼけた、冷嘲的な調子に、彼は打たれたやうに默り込み、それから急に叫び出して
「餘計なお世話だ。僕は僕の勝手にする」そして、小さく「生意氣な……」と呟いた。
「さう……。おそくなつても私のせゐにしないで下さいね」
「誰が、誰が君のせゐにした」
彼は闇の中をきつと睨みつけ
「さうして、誰のせゐです僕をこんな破目にさせたのは……」
遼子は既に餘り手酷い自分に後悔を感じて居た。相手を傷つけた所で、自分の傷口が癒るわけではない。彼女は胸の痛みを鎭めるやうに低く靜かに
「止しませうよ。お互ひを非難するのは……。今始まつた事ならともかく……」
だが、不快の念は蔽ふべくもなかつた(利己主義な人間といふ動物)
「何も非難するんぢやない唯、僕はまだ君を諦めきれなかつただけだ」
修治はやゝ落着いて、寂寞として呟いた。

列車發着表

◎大連方面行
△大連行 前二時三十分
△奉天行 六時廿五分
△釜山行 八時
△奉天行 八時廿五分
△大連行 九時三十分
△營口行 十時三十分
△四平街行 十一時三十分
△奉天行 後一時五分
△大連行 一時四十分
△大連行 二時三十分
△大連行 三時廿五分
△四平街行 四時五十分
△釜山行 六時五十分
△四平街行 七時四十分
△大連行 九時四十分
△大連行 十一時十三分
△奉天行 十一時三十分

◎哈爾濱方面行
△哈爾濱行 前三時四十三分
△德惠行 五時十五分
△哈爾濱行 六時三十分
△哈爾濱行 八時十分
△哈爾濱行 九時
△哈爾濱行 後十二時五十三分
△哈爾濱行 三時十五分
△哈爾濱行 五時三十分
△德惠行 七時十分
△哈爾濱行 十時卅五分
△牡丹江行 十一時四十五分

◎圖們方面行
△吉林行 前七時五分
△羅津行 八時卅五分
△圖們行 九時四十五分
△吉林行 後一時
△牡丹江行 三時二十分
△吉林行 七時廿五分
△清津行 十時五分

◎白城子方面行
△白城子行 前八時廿五分
△白城子行 十時五十五分
△前郭旗行 後五時三十分

◎大連方面より
△大連發 前三時卅二分
△大連發 六時十八分
△奉天發 七時四十五分
△大連發 八時
△四平街發 八時四十六分
△四平街發 九時四十分
△四平街發 十時卅二分
△釜山發 十一時四十二分
△奉天發 後十二時三十分
△大連發 三時
△大連發 四時二十分
△大連發 五時二十分
△營口發 六時四十八分
△大連發 八時二十分
△奉天發 九時廿五分
△釜山發 九時四十五分
△奉天發 十一時三十五分

◎哈爾濱方面より
△德惠發 前零時三十分
△哈爾濱發 二時二十分
△牡丹江發 六時五十分
△哈爾濱發 前七時四十分
△德惠發 十一時三十分
△哈爾濱發 後十二時五十分
△哈爾濱發 一時三十分
△哈爾濱發 三時十分
△哈爾濱發 六時四十分
△哈爾濱發 九時三十分
△哈爾濱發 十一時三分

◎圖們方面より
△淸津發 前七時三十三分
△吉林發 十時廿四分
△牡丹江發 後二時十分
△吉林發 五時廿一分
△圖們發 八時四十分
△羅津發 九時三十分
△吉林發 十一時十五分

◎白城子方面より
△前郭旗發 十一時一分
△白城子發 後六時卅二分
△白城子發 九時五分

大阪商船出帆
門司、神戸行
うらる丸 三月十一日
黑龍丸 三月十三日
扶桑丸 三月十五日
熱河丸 三月十七日
鴨緑丸 三月十八日
吉林丸 三月十九日
あらびあ丸 (午前十一時大連出帆)
三角、鹿兒島那覇行
六同丸 一月廿五日 午後三時大連發
事務所＝大連、奉天、新京哈爾濱、驛とビューローで連絡切符發賣

廣告の御用は 電話(3)三一〇〇番

日本郵船株式會社
大連、長崎、鹿兒島航路定期
鹿兒島行淡路丸午後五時發
大連發 長崎 鹿兒島
三月九日 十二日 十三日
同廿一日 廿四日 廿五日
四月二日 五日 六日
同十四日 十七日 十八日
同廿六日 廿九日 卅日
五月八日 十一日 十二日
同廿日 廿三日 廿四日
六月二日 五日 六日
鹿兒島發 長崎 大連
大連行淡路丸午後三時發
三月三日 四日 七日
同十五日 十六日 十九日
同廿七日 廿八日 卅一日
四月八日 九日 十二日
同廿日 廿一日 廿四日
五月二日 三日 六日
同十四日 十五日 十八日
同廿六日 廿七日 卅日

日日案内
廣◇三行 一回金六十錢
尋ゝ人廣告 一回金四十錢
尋◇五行 一回金八十錢
金◇十行 一回一圓八十錢

代書とタイプ印書は東一條通稻荷神社南 一丁南洲堂 電3五一三六

看護 婦派出看護婦募集中央看護婦會 入船町 電3四五〇一

古物 丸八商店 曙町二ノ一八 電3六〇四一

被屋度 自家用運轉手 經驗十年日本人 北安路四・八號內小山迄

カメラ修理 新京銀座 乾寫眞機店 電話3二三九〇

新京大猫病院 新入滿鐵病院東側 東三條通 電3三七〇一番

女中女給事務員ボーイ其他 男女の職業紹介 募集 日・滿人 ダイヤ街梅ケ枝町備野ビル 國都紹介所 電3二五〇九

サック 風化し易く用をなさざる品多し御用は専門の當店に限 富士町二ノ一五 生好堂 電3五四六七

※ミシン 新古ヲ不問、買ヒタシ御知ラセ次第參上致シマス 新京 佐久川 電2一八四二番

トラックに依る運搬 大和運輸公司 電話3六九〇八番 引越及建築土木科一般 農産物麻袋の準備有

花環 戶川裝飾店

失業路頭に迷ふ者共に本會人を求めたき者 新京東三馬路 電2一〇八五 自彊會 結婚媒介部 ドシく御申込下さい

紫雲社 看板 塗裝 新京大經路九四號 電話2一二六三番

たゝみ 室町公學校前 鵜殿兄弟商会 電③二四八二

整骨専門 末松接骨院 中央通り(中央通警察署前) 電3三二〇三番

官沼養成 タイピスト 授業午前、午後、夜間 入學隨時 規則書進呈 新京新發路一〇五號 官活タイプライター 滿洲直賣所 電2四四五二番

新時代の おもちゃ 横濱屋 獨立大倉庫設備 完全保管 絶對的信用 簡易・迅速金融 タイヤ街 電③四七四

特效藥安心散 慢性花柳病・皮膚病 腕節炎・神經症 リウマチス 特効あり御試驗を乞ふ 浪速町二丁目十八番地 吉光堂療院

鍼灸 浪速町二丁目十八番地 東二條通交番前 吉光堂療院 電3三七三六番

電話及金融 高價買入 月賦販賣 金融即時・長期秘密 電話の御相談は最も信用ある 荻本電話店 (御用の方は(3)七六二六) 新京入船町一ノ二ダイヤ街丸石前

お茶と お茶道具は 新京吉野町一丁目 みどり茶園 電3四七七〇番

電話金融 電話賣買 電話月賦販賣 岩見電話店 永樂町三ノ一一四 八島小學校前 電3三一七二番

印刷及帳簿 三友社 新京永樂町 電話3三四二四

喜樂

カフエー イナリ 富士町二丁目 電(3)五四二六

ユニサーロン 銀波 永樂町一ノ一 電(3)三四七四

社交係急募 グランドカフエー 亞細亞會館 新京東二條通り TEL (3) 5715 (3) 3584

グレート 赤玉 東一條通 豪華 TEL (3)4850 (3)6781

傳統を誇る 精養軒 女給募集 東一條通り 電3二三〇五

マルセーユ 富士町 電(3)二〇〇八
マルセーユ 東二條通 電(3)五九二九

カフエー スタンド 興亞 日本橋通二四 電3四五八三

カフエー プランタン ダイヤ街 電3四三二八

ノーブルサロン 新世界 ダイヤ街 電話(3)六一四八番

女給募集 名實共に全滿一
グランド銀パレス
グランド銀パレス
グランド銀パレス
グランド銀パレス
新京銀座新道 電話(3)三五六〇

サロン キング 銀座新道 電(3)四〇八九

女給募集 東洋一
グランド大新京 新京富士町
カフエー大新京 電話3三六六
グランド大新京 新京富士町
カフエー大新京 電話3三六七

かんばん 玉江 電(3)二八二八 新京キネマ前

タイプ印書 飜譯・立案 謄寫・代書 祝町二ノ一四 新滿社 電話3二三八七

ほねつぎ 滿鐵病院東正門前 今辨慶整骨院 電話③五三六一番

家傳お灸 神經痛、婦人病、胃腸病、淋病、あんま特設 中央通滿洲 清水堂鍼灸院 電話(3)六七二七番

鍼 あんま 灸

高橋鍼灸科院 中央通り 胃腸病、神經痛、神經衰弱、小兒諸病、花柳病、肋膜炎 電③五八六五

灸は あんま 遠近を問はず御伺ひ致します 愛生堂 東二條通三一九 電話3二一二二

質 七條博多屋 二笠町三ノ廿一 公會堂裏 電3五五三三

斯界の權威 タイプライター タイピスト養成生徒募集 日本タイプライター株式會社 新京日本橋通一ハ一 電話③3038 5684

資出勉強 極く簡單 質 流品大安賣 愛知屋 東二條通五二 朝日社隣 電③二五九五

料理 八千代 吉野町三丁目 電③二〇四六

○の御用は 質 荻本質店 ダイヤ街(丸石商店前) 入船町一丁目 電(3)六二六七

強勉出質 流品大安賣 質 七福屋 入船町一(昌栄ビル) 電3 5549

立食 松壽し 酒は松竹梅 松竹梅の酒藏 銀座キネマ前 電③五三六七番

割烹 溫泉閣 新京ダイヤ街 電③五二一八五 六二一八五 御宴会は(十人以上)特に御相談 下關直輸入の ふぐ料理

季節の味覺 鍋料理 肉鳥専門 わかもと 電③五二一八五 二九八八

鹿谷綜合齒科 診療時間 午前九時……午後七時 日曜祭日は午後限り 急患の外休診に非ず
レントゲン科 光線療法科 口腔外科 一般齒科
本院 祝町三丁目寶陽ビル二階 電話(3)四八七八番 分院 興安大路興安ビル二階

割烹 ひふぎく 銀座新道

金融強化 ミシン カメラ 高價買入!!! ドコヨリモ 御一報秘密參上 何品を問はず萬能に通じた 正質店 祝町三丁目三番地 電話③三六八七番

新高のバナナキヤラメル 孃ちやん坊ちやんのお友達 新高のバナナキヤラメル 榮養保健菓子 ラクダ 上野醫學博士推奬 ヴイタミンA・B・D・E含有 讀書、運動、散步に御愛用下さい

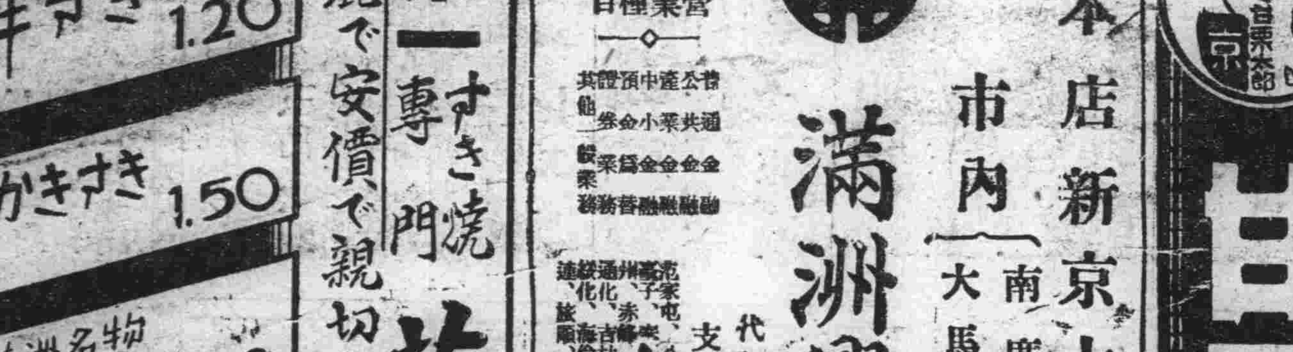

新高製菓大連工場

パーマネント 優秀な技術者を招聘しました 少しもお待たせせず致します

御婚禮仕度 貸ラツカ・衣裳 赤外線美顔術 ダイヤ街通り 老松ビル二階 老松美粧院 電③六三四九番

各種寢台

家庭用 折疊式子供寢台 病院用
新京日本橋通 家具裝飾 晶川洋行 電3二六〇二・三九五一・三一二一

お茶と茶道具の店 みどり茶園 吉野町一丁目 電(3)四七七〇

AMAGURI-TARO おみやげには新京名物 甘栗太郎 新京銀座 電(3)2887 3778

滿洲興業銀行 本店 新京大同大街 市內 南廣場支店 電話代表3三六一六番 大馬路出張所 電話代表2六五二〇番 代表電話②四一一一番 支店出張所所在地

萩の茶屋 新京一 すき燒専門 奇麗で安價で親切な店
好評! 牛すき 1.20 かきすき 1.50 滿洲名物 山七面鳥すきやき 3.00 御宴會は特に御相談に應じます 東三條通(料亭曙前) 電話 三八